

ภาคผนวก

ภาคผนวก ก

เอกสารของโครงการ และหนังสือรับรองจากหน่วยงานราชการที่เกี่ยวข้อง

ภาคผนวก ก.1

หนังสือแจ้งผลการพิจารณารายงานการประเมินผลกระทบสิ่งแวดล้อม

ที่ ทส ๑๐๐๙.๔/ ๘ ๘ ๕ ๗



สำนักงานนโยบายและแผน
ทรัพยากรธรรมชาติและสิ่งแวดล้อม
๑๑๘/๑ อาคารทิปโก้ ๒ ถนนพระรามที่ ๖
แขวงพญาไท เขตพญาไท กรุงเทพฯ ๑๐๕๐๐

๑ ๙ พฤษภาคม ๒๕๖๖

เรื่อง แจ้งผลการพิจารณารายงานการประเมินผลกระทบสิ่งแวดล้อม โครงการปรับปรุงและขยายท่าเทียบเรือ
ของบริษัท เอจี้เ็ เทอร์มินอล จำกัด

เรียน กรรมการผู้จัดการบริษัท เอจี้เ็ เทอร์มินอล จำกัด

อ้างถึง ๑. หนังสือสำนักงานนโยบายและแผนทรัพยากรธรรมชาติและสิ่งแวดล้อม ที่ ทส ๑๐๐๙.๔/๒๐๑๙๓
ลงวันที่ ๒ ธันวาคม ๒๕๖๕

๒. หนังสือบริษัท เอจี้เ็ เทอร์มินอล จำกัด ที่ AGEM - HR002/66 ลงวันที่ ๒ พฤษภาคม ๒๕๖๖

สิ่งที่ส่งมาด้วย มาตรการป้องกันและแก้ไขผลกระทบสิ่งแวดล้อม และมาตรการติดตามตรวจสอบผลกระทบ
สิ่งแวดล้อมที่โครงการปรับปรุงและขยายท่าเทียบเรือ ของบริษัท เอจี้เ็ เทอร์มินอล จำกัด
ตั้งอยู่ที่หมู่ที่ ๑ ตำบลแม่ลา อำเภอนครหลวง จังหวัดพระนครศรีอยุธยา ต้องยึดถือปฏิบัติ
อย่างเคร่งครัด

ตามหนังสือที่อ้างถึง ๑ สำนักงานนโยบายและแผนทรัพยากรธรรมชาติและสิ่งแวดล้อมได้แจ้ง
ผลการพิจารณาของคณะกรรมการผู้ชำนาญการพิจารณารายงานการประเมินผลกระทบสิ่งแวดล้อมโครงการ
โครงสร้างพื้นฐานทางน้ำ ในการประชุมครั้งที่ ๓๖/๒๕๖๕ เมื่อวันที่ ๒๒ พฤศจิกายน ๒๕๖๕ มีมติไม่ให้
ความเห็นชอบรายงานการประเมินผลกระทบสิ่งแวดล้อม โครงการปรับปรุงและขยายท่าเทียบเรือ ของบริษัท
เอจี้เ็ เทอร์มินอล จำกัด ตั้งอยู่ที่หมู่ที่ ๑ ตำบลแม่ลา อำเภอนครหลวง จังหวัดพระนครศรีอยุธยา และตาม
หนังสือที่อ้างถึง ๒ บริษัท เอจี้เ็ เทอร์มินอล จำกัด ได้เสนอรายงานการประเมินผลกระทบสิ่งแวดล้อม
โครงการปรับปรุงและขยายท่าเทียบเรือ ของบริษัท เอจี้เ็ เทอร์มินอล จำกัด (รายงานชี้แจงข้อมูลเพิ่มเติม
ครั้งที่ ๑) จัดทำรายงานโดยบริษัท เซ้าท์อีสท์เอเชียเทคโนโลยี จำกัด ให้สำนักงานนโยบายฯ ดำเนินการตาม
ขั้นตอนการพิจารณารายงาน ความละเอียดแจ้งแล้ว นั้น

สำนักงานนโยบายและแผนทรัพยากรธรรมชาติและสิ่งแวดล้อม ได้เสนอรายงานการประเมิน
ผลกระทบสิ่งแวดล้อมฉบับแก้ไขเพิ่มเติมดังกล่าว ให้คณะกรรมการผู้ชำนาญการพิจารณารายงานการ
ประเมินผลกระทบสิ่งแวดล้อมโครงการโครงสร้างพื้นฐานทางน้ำ พิจารณาในการประชุมครั้งที่ ๑๗/๒๕๖๖
เมื่อวันที่ ๑๖ พฤษภาคม ๒๕๖๖ คณะกรรมการผู้ชำนาญการฯ มีมติให้ความเห็นชอบรายงานการประเมิน
ผลกระทบสิ่งแวดล้อม โครงการปรับปรุงและขยายท่าเทียบเรือ ของบริษัท เอจี้เ็ เทอร์มินอล จำกัด ตั้งอยู่ที่หมู่ที่ ๑
ตำบลแม่ลา อำเภอนครหลวง จังหวัดพระนครศรีอยุธยา โดยให้ปฏิบัติตามมาตรการป้องกันและแก้ไขผลกระทบ

สิ่งแวดล้อม...

สิ่งแวดล้อม และมาตรการติดตามตรวจสอบผลกระทบสิ่งแวดล้อมอย่างเคร่งครัด รายละเอียดตามสิ่งที่ส่งมาด้วย พร้อมทั้งประสานผู้ได้รับใบอนุญาตเป็นผู้จัดทำรายงานฯ เพื่อจัดทำรายงานฉบับสมบูรณ์ให้เป็นไปตามประกาศสำนักงานนโยบายฯ เรื่อง แนวทางการจัดส่งรายงานการประเมินผลกระทบสิ่งแวดล้อม ลงวันที่ ๕ เมษายน ๒๕๖๕ ต่อไป และหากได้รับอนุญาตจากหน่วยงานอนุญาตแล้ว ขอความร่วมมือส่งสำเนาใบอนุญาตพร้อมเงื่อนไขให้สำนักงานนโยบายฯ ทราบด้วย ทั้งนี้ ได้มีหนังสือแจ้งบริษัท เข้าทีอีสท์เอเซียเทคโนโลยี จำกัด เพื่อดำเนินการในส่วนที่เกี่ยวข้องต่อไปด้วยแล้ว

จึงเรียนมาเพื่อโปรดพิจารณา

ขอแสดงความนับถือ



รองเลขาธิการฯ ปฏิบัติราชการแทน

เลขาธิการสำนักงานนโยบายและแผนทรัพยากรธรรมชาติและสิ่งแวดล้อม

กองประเมินผลกระทบสิ่งแวดล้อม

โทรศัพท์ ๐ ๒๒๖๕ ๖๕๐๐ ต่อ ๖๘๐๙ (พิมพ์รักษ์)

ไปรษณีย์อิเล็กทรอนิกส์ saraban@onep.go.th

ภาคผนวก ก.2

หนังสือเปลี่ยนแปลงวัตถุประสงค์ของโครงการตามประกาศกรมเจ้าท่า
ออกโดยสำนักงานเจ้าท่าภูมิภาคสาขาอยุธยา

ที่ ศค ๐๓๑๒.๒/ ๕๓๖



สำนักงานเจ้าทำภูมิภาคสาขายุธยา
๒๓/๑ ถ.อุทอง ต.หอรัตนไชย
อ.พระนครศรีอยุธยา
จ.พระนครศรีอยุธยา ๑๓๐๐๐

๑ ๘ เมษายน ๒๕๖๗

เรื่อง ขอแจ้งผลการพิจารณา และมติของคณะกรรมการ กรณี บริษัท เอจีอี เทอร์มินอล จำกัด ขอเปลี่ยน
วัตถุประสงค์ หรือประเภทการใช้ทำเทียบเรือขนาดไม่เกิน ๕๐๐ ตันกรอส ให้สามารถใช้เทียบเรือขนาด
เกินกว่า ๕๐๐ ตันกรอส ได้

เรียน กรรมการผู้จัดการ บริษัท เอจีอี เทอร์มินอล จำกัด

อ้างถึง ๑. แบบคำร้อง ก.๕ เลขลงรับที่ ๕๕๕๗ ลงวันที่ ๑๙ ตุลาคม ๒๕๖๖

๒. หนังสือสำนักงานเจ้าทำภูมิภาคสาขายุธยา ที่ ศค ๐๓๑๒.๒/๔๑๘ ลงวันที่ ๒๕ มีนาคม ๒๕๖๗

สิ่งที่ส่งมาด้วย ใบอนุญาตให้ปลูกสร้างสิ่งล่วงล้ำลำแม่น้ำ เลขที่ ๐๖๖/๒๕๓๘ ลงวันที่ ๒๗ พฤศจิกายน ๒๕๓๘
และ ๐๐๗/๒๕๕๕ ลงวันที่ ๒๗ มิถุนายน ๒๕๕๕ พร้อมเงื่อนไขแนบท้ายใบอนุญาตด้านสิ่งแวดล้อม

ตามอ้างถึง บริษัท เอจีอี เทอร์มินอล จำกัด ได้ยื่นคำร้องขอเปลี่ยนวัตถุประสงค์หรือประเภท
การใช้ทำเทียบเรือขนาดไม่เกิน ๕๐๐ ตันกรอส ให้สามารถใช้เทียบเรือขนาดเกินกว่า ๕๐๐ ตันกรอส ได้ ต่อ
สำนักงานเจ้าทำภูมิภาคสาขายุธยา ความละเอียดแจ้งแล้ว นั้น

ผู้อำนวยการสำนักงานเจ้าทำภูมิภาคสาขายุธยา ได้พิจารณาการยื่นคำร้องขออนุญาตเปลี่ยน
วัตถุประสงค์ โดยเสนอต่อคณะกรรมการพิจารณาการขอเปลี่ยนวัตถุประสงค์หรือประเภทการใช้ทำเทียบเรือ
ขนาดไม่เกิน ๕๐๐ ตันกรอส ให้สามารถใช้เทียบเรือขนาดเกินกว่า ๕๐๐ ตันกรอส ได้ ซึ่งคณะกรรมการได้มี
มติ เห็นชอบการเปลี่ยนวัตถุประสงค์ฯ โดยกำหนดให้ท่านจักต้องดำเนินการเพิ่มเติม ดังนี้

๑. ยื่นขออนุญาตประกอบกิจการท่าเรือตามประกาศของคณะปฏิบัติ ฉบับที่ ๕๘ ลงวันที่
๒๖ มกราคม ๒๕๑๕ ภายใน ๓๐ วัน

๒. ยื่นคำร้องต่อสำนักงานเจ้าทำภูมิภาคสาขายุธยา เพื่อจัดทำประกาศกรมเจ้าท่า
เรื่องรายละเอียดและข้อกำหนดของท่าเทียบเรือ

๓. ดำเนินการตามระเบียบกฎหมายอื่นๆ ที่เกี่ยวข้อง ตามขั้นตอนของกฎหมายในส่วน
ที่เกี่ยวข้องอย่างเคร่งครัด

ดังนั้น จึงขอให้ท่าน ดำเนินการตามมติของคณะกรรมการต่อไป

จึงเรียนมาเพื่อพิจารณา

ขอแสดงความนับถือ



ผู้อำนวยการสำนักงานเจ้าทำภูมิภาคสาขายุธยา

งานตรวจการขนส่งทางน้ำ
โทร/โทรสาร ๐ ๓๕๒๔ ๑๗๓๓

ເລກທີ 57

ใบอนุญาตเลขที่ ๐๖๖ / ๒๕๓๕

ได้โอนสิทธิ์เป็นของ บ. เอจียี เทอร์มินอล จ.ก.

๒๗๓/๓ ถนนพหลโยธิน แขวงสามตำ

เขตบางขุนเทียน กรุงเทพมหานคร

ตั้งแต่วันที่ ๑๕ มิถุนายน ๒๕๖๓ เป็นต้นไป

1

กรรมเจ้าท่า

သို့သော်လည်းကောင်း၊

(ແບບ ນ. ໑໐໖)

ไทยนิคมพัฒนา จำกัด (มหาชน) ๒๕๖๖

1241409 1982 01 05 11

D. WESTCHURCH

1. 1970-1971

122

มีอำนาจการดำเนินคดีอาญาในนามพระมหากษัตริย์ไทย

[illegible]

၂၀၁၆ ခုနှစ် ဇူလိုင်လ ၁ ရက်နေ့မှ ၂၀၁၆ ခုနှစ် ဇူလိုင်လ ၁ ရက်နေ့

ศาสตราจารย์ ดร. วรวิทย์ พงษ์พานิช/เจ้าอาวาสวัดท่าทราย กรุงเทพมหานคร

เลขอำนาจเจ้าหน้าที่จากสหกรณ์เจ้าหน้าที่ ออกใบอนุญาตให้ บริษัท นครหลวงรุ่งเรือง จำกัด

กรมการขนส่งทางบก กระทรวงคมนาคม กรุงเทพมหานคร

[illegible]

[Home](#)
[About Us](#)
[Contact Us](#)
[Privacy Policy](#)
[Terms of Service](#)
[FAQ](#)
[Sitemap](#)

นาย ก. นามสกุล ข. อาศัยอยู่เลขที่ ๑ ถนน ๒ แขวง ๓ เขต ๔ กรุงเทพมหานคร ๕

๕๐๐ บาท
 ๕๐๐ บาท

ลงในคำนำหรือหน้าปก แผนภาพหลัก

หน้าปก	ตัวบท/ตาราง	แผนที่	คำบอก/เขต	นครหลวง
--------	-------------	--------	-----------	---------

11 12 13 14 15 16 17 18 19 20 21 22 23 24 25 26 27 28 29 30 31 32 33 34 35 36 37 38 39 40 41 42 43 44 45 46 47 48 49 50 51 52 53 54 55 56 57 58 59 60 61 62 63 64 65 66 67 68 69 70 71 72 73 74 75 76 77 78 79 80 81 82 83 84 85 86 87 88 89 90 91 92 93 94 95 96 97 98 99 100 101 102 103 104 105 106 107 108 109 110 111 112 113 114 115 116 117 118 119 120 121 122 123 124 125 126 127 128 129 130 131 132 133 134 135 136 137 138 139 140 141 142 143 144 145 146 147 148 149 150 151 152 153 154 155 156 157 158 159 160 161 162 163 164 165 166 167 168 169 170 171 172 173 174 175 176 177 178 179 180 181 182 183 184 185 186 187 188 189 190 191 192 193 194 195 196 197 198 199 200 201 202 203 204 205 206 207 208 209 210 211 212 213 214 215 216 217 218 219 220 221 222 223 224 225 226 227 228 229 230 231 232 233 234 235 236 237 238 239 240 241 242 243 244 245 246 247 248 249 250 251 252 253 254 255 256 257 258 259 260 261 262 263 264 265 266 267 268 269 270 271 272 273 274 275 276 277 278 279 280 281 282 283 284 285 286 287 288 289 290 291 292 293 294 295 296 297 298 299 300 301 302 303 304 305 306 307 308 309 310 311 312 313 314 315 316 317 318 319 320 321 322 323 324 325 326 327 328 329 330 331 332 333 334 335 336 337 338 339 340 341 342 343 344 345 346 347 348 349 350 351 352 353 354 355 356 357 358 359 360 361 362 363 364 365 366 367 368 369 370 371 372 373 374 375 376 377 378 379 380 381 382 383 384 385 386 387 388 389 390 391 392 393 394 395 396 397 398 399 400 401 402 403 404 405 406 407 408 409 410 411 412 413 414 415 416 417 418 419 420 421 422 423 424 425 426 427 428 429 430 431 432 433 434 435 436 437 438 439 440 441 442 443 444 445 446 447 448 449 450 451 452 453 454 455 456 457 458 459 460 461 462 463 464 465 466 467 468 469 470 471 472 473 474 475 476 477 478 479 480 481 482 483 484 485 486 487 488 489 490 491 492 493 494 495 496 497 498 499 500 501 502 503 504 505 506 507 508 509 510 511 512 513 514 515 516 517 518 519 520 521 522 523 524 525 526 527 528 529 530 531 532 533 534 535 536 537 538 539 540 541 542 543 544 545 546 547 548 549 550 551 552 553 554 555 556 557 558 559 560 561 562 563 564 565 566 567 568 569 570 571 572 573 574 575 576 577 578 579 580 581 582 583 584 585 586 587 588 589 590 591 592 593 594 595 596 597 598 599 600 601 602 603 604 605 606 607 608 609 610 611 612 613 614 615 616 617 618 619 620 621 622 623 624 625 626 627 628 629 630 631 632 633 634 635 636 637 638 639 640 641 642 643 644 645 646 647 648 649 650 651 652 653 654 655 656 657 658 659 660 661 662 663 664 665 666 667 668 669 670 671 672 673 674 675 676 677 678 679 680 681 682 683 684 685 686 687 688 689 690 691 692 693 694 695 696 697 698 699 700 701 702 703 704 705 706 707 708 709 710 711 712 713 714 715 716 717 718 719 720 721 722 723 724 725 726 727 728 729 730 731 732 733 734 735 736 737 738 739 740 741 742 743 744 745 746 747 748 749 750 751 752 753 754 755 756 757 758 759 760 761 762 763 764 765 766 767 768 769 770 771 772 773 774 775 776 777 778 779 780 781 782 783 784 785 786 787 788 789 790 791 792 793 794 795 796 797 798 799 800 801 802 803 804 805 806 807 808 809 810 811 812 813 814 815 816 817 818 819 820 821 822 823 824 825 826 827 828 829 830 831 832 833 834 835 836 837 838 839 840 841 842 843 844 845 846 847 848 849 850 851 852 853 854 855 856 857 858 859 860 861 862 863 864 865 866 867 868 869 870 871 872 873 874 875 876 877 878 879 880 881 882 883 884 885 886 887 888 889 890 891 892 893 894 895 896 897 898 899 900 901 902 903 904 905 906 907 908 909 910 911 912 913 914 915 916 917 918 919 920 921 922 923 924 925 926 927 928 929 930 931 932 933 934 935 936 937 938 939 940 941 942 943 944 945 946 947 948 949 950 951 952 953 954 955 956 957 958 959 960 961 962 963 964 965 966 967 968 969 970 971 972 973 974 975 976 977 978 979 980 981 982 983 984 985 986 987 988 989 990 991 992 993 994 995 996 997 998 999 1000 1001 1002 1003 1004 1005 1006 1007 1008 1009 1010 1011 1012 1013 1014 1015 1016 1017 1018 1019 1020 1021 1022 1023 1024 1025 1026 1027 1028 1029 1030 1031 1032 1033 1034 1035 1036 1037 1038 1039 1040 1041 1042 1043 1044 10

34 45 56 67 78 89 90 91 92 93 94 95 96 97 98 99 100

กรมโยธาธิการและผังเมือง

ผู้อำนวยการกอง กองตรวจการขนส่งทางน้ำ/เจ้าท่าภูมิภาคที่ ๒

เงื่อนไข

๑. กรมเจ้าท่ามีสิทธิเรียกใบอนุญาตคืนได้ทุกเมื่อถ้ามีเหตุอย่างใดอย่างหนึ่งเกิดขึ้นดังต่อไปนี้:-
 - ๑.๑ ถ้าปรากฏในภายหลังว่า สิ่งที่ได้รื้อถอนอนุญาตให้ทำดังกล่าวข้างบนนี้ ล้วนสำคัญมากที่ขวางทางเดินเรือ
 - ๑.๒ ถ้ามีเหตุจำเป็นที่กรมเจ้าท่าจะต้องการให้เลื่อนหรือรื้อถอนไปชั่วคราวครั้งคราว เพื่อประโยชน์และความสะดวกในการเดินเรือ.
 - ๑.๓ ถ้ามีการเปลี่ยนแปลงในการดำเนินการของทางราชการ ซึ่งจำเป็นจะต้องให้หรือถอนเลื่อนหรือถอนไปให้พ้นจากที่ ที่จอดหรือปลูกโดยรัฐบาลจะต้องการที่เป็นต้น
 - ๑.๔ หากปรากฏภายหลังว่า สิ่งปลูกสร้างที่ขออนุญาตให้เปลี่ยนแปลงผิดไปจากวัตถุประสงค์เดิมที่ขออนุญาตไว้ อันเป็นการละเมิดต่อบทบัญญัติของกฎหมาย
 - ๑.๕ ถ้าปรากฏว่าวัตถุประสงค์ของนายผู้ได้ขออนุญาต
 ๒. หากสิ่งก่อสร้างมีผลกระทบกับสภาพแวดล้อม
๓. ในการนี้กรมฯ ๑ ให้ผู้รับอนุญาตได้ถอนหรือแก้ไขและสิ่งปลูกสร้างไปกรมเจ้าท่ากำหนดให้ภายในเวลาอันสมควร และจะเรียกวงเงินค่าเสียหาย หรือค่าใช้จ่ายเนื่องมาจากทางราชการมิได้
๓. ผู้รับอนุญาตต้องเริ่มดำเนินการก่อสร้างภายใน ๖ เดือน นับแต่วันที่ส่งไว้ในใบอนุญาต ถ้าไม่ดำเนินการตามกำหนดภายในกำหนด จะต้องระงับอนุญาตให้

ผู้ที่ทำการก่อสร้างตามใบอนุญาตนี้ จะเป็นผู้ได้รับอนุญาตเอง หรือเป็นผู้รับจ้างจากผู้รับ
อนุญาตก็มิ ต้องนำใบอนุญาตนี้พร้อมแผนที่สังเขป หรือสำเนาภาพถ่าย แสดงต่อเจ้าหน้าที่ได้
ทุกโอกาส ณ บริเวณก่อสร้าง

๕. ผู้รับอนุญาตจะต้องรับเจ้าหน้าที่ไปทำการตรวจสอบรายละเอียดตามชั้นตอนที่กำหนดดังนี้

ชั้นตอนที่ ๑ เมื่อเริ่มทำการก่อสร้าง

ชั้นตอนที่ ๒ เมื่อเริ่มทำการปักเสาเข็มนอกตึก

ชั้นตอนที่ ๓ เมื่อทำการก่อสร้างแล้วเสร็จ

ชั้นตอนที่ ๔ เมื่อชักข้อกฎหมายขึ้นที่ กี่ยวของ และสภาพแวดล้อม

ผู้รับใบอนุญาตรับทราบ และยินยอมปฏิบัติตามเงื่อนไขที่กรมเจ้าท่ากำหนด

ประการ

หมายเหตุ อนุญาตให้เปลี่ยนแปลงประเภทการใช้ท่าเทียบเรือขนาดไม่เกิน ๕๐๐ ตันกรอก ให้
สามารถให้เทียบเรือขนาดเกินกว่า ๕๐๐ ตันกรอกได้ เมื่อวันที่ ๓๐ กันยายน ๒๕๕๘ ซึ่งมี
บริษัท ต้องปฏิบัติตามเงื่อนไขและมาตรการป้องกันผลกระทบสิ่งแวดล้อมที่อาจเกิดจาก
การใช้ท่าเทียบเรือแบบท่าเทียบเรือผูกตอม่อเพิ่มเติมจากมาตรการที่มีอยู่ และเงื่อนไขที่กำหนดใน
หนังสือรับรองการตรวจสภาพท่าเทียบเรือสำหรับส่งสินค้า ท่าเทียบเรือ รวมทั้งต้อง
ยื่นขออนุญาตประกอบกิจการเรือพาณิชย์ในเรือพาณิชย์ ๑๕๐ ตันกรอกหรือต่ำกว่าใน ๑๕๐ วันนับจากวันที่
ได้รับอนุญาต และปฏิบัติตามกฎหมายที่เกี่ยวข้องที่กำหนดไว้ด้วย

บันทึกสำหรับเจ้าหน้าที่

การตรวจสภาพท่าเทียบเรือก่อนในข้อ ๕ ของเจ้าหน้าที่ที่มีความเห็นถึงต่อไปนี้

ครั้งที่ ๑

หมายเหตุ อนุญาตให้เปลี่ยนแปลงประเภทการใช้ท่าเทียบเรือขนาดไม่เกิน ๕๐๐ ตันกรอก ให้
สามารถให้เทียบเรือขนาดเกินกว่า ๕๐๐ ตันกรอกได้ เมื่อวันที่ ๓๐ กันยายน ๒๕๕๘ ซึ่งมี
บริษัท ต้องปฏิบัติตามเงื่อนไขและมาตรการป้องกันผลกระทบสิ่งแวดล้อมที่อาจเกิดจาก
การใช้ท่าเทียบเรือแบบท่าเทียบเรือผูกตอม่อเพิ่มเติมจากมาตรการที่มีอยู่ และเงื่อนไขที่กำหนดใน
หนังสือรับรองการตรวจสภาพท่าเทียบเรือสำหรับส่งสินค้า ท่าเทียบเรือ รวมทั้งต้อง
ยื่นขออนุญาตประกอบกิจการเรือพาณิชย์ในเรือพาณิชย์ ๑๕๐ ตันกรอกหรือต่ำกว่าใน ๑๕๐ วัน
นับจากวันที่ได้รับอนุญาต และปฏิบัติตามกฎหมายที่เกี่ยวข้องที่กำหนดไว้ด้วย

ครั้งที่ ๒

สำนักงานเจ้าท่าภูมิภาคสาขาอุดรธานี

สำนักงานเจ้าท่าภูมิภาคสาขาอุดรธานี

ครั้งที่ ๓

ลงชื่อ

ครั้งที่ ๔

ลงชื่อ

หมายเหตุ อนุญาตให้เปลี่ยนประเภทการใช้ท่าเทียบเรือขนาดไม่เกิน ๕๐๐ ตันกรอส ให้สามารถใช้เทียบเรือขนาดเกินกว่า ๕๐๐ ตันกรอสได้ เมื่อวันที่ ๓๐ กันยายน ๒๕๕๘ ทั้งนี้ บริษัทฯ ต้องปฏิบัติตามเงื่อนไขและมาตรการป้องกันผลกระทบสิ่งแวดล้อมที่อาจเกิดจากการใช้ท่าเทียบเรือแบบท้ายใบอนุญาตเพิ่มเติมจากมาตรการที่มีอยู่ และเงื่อนไขที่กำหนดในหนังสือรับรองการตรวจสภาพท่ารับส่งคนโดยสาร ท่ารับส่งสินค้า ท่าเทียบเรือ รวมทั้งต้องยื่นขออนุญาตประกอบกิจการท่าเรือตาม ปว.๕๘ ให้แล้วเสร็จภายใน ๑๘๐ วันนับจากวันที่ได้รับอนุญาต และปฏิบัติตามเงื่อนไขแบบท้ายใบอนุญาตที่ถูกกำหนดไว้อยู่เดิมด้วย

ผู้อำนวยการสำนักควบคุมความปลอดภัยและสิ่งแวดล้อมทางน้ำ



หมายเหตุ อนุญาตให้เปลี่ยนประเภทการใช้ท่าเทียบเรือขนาดไม่เกิน ๕๐๐ ตันกรอส ให้สามารถใช้เทียบเรือ ขนาดเกินกว่า ๕๐๐ ตันกรอสได้ เมื่อวันที่ ๒๙ กุมภาพันธ์ ๒๕๖๗ ทั้งนี้ บริษัทฯ ต้องปฏิบัติตามเงื่อนไขด้านสิ่งแวดล้อม กรณีขอเปลี่ยนวัตถุประสงค์การใช้ท่าเทียบเรือขนาดไม่เกิน ๕๐๐ ตันกรอสให้สามารถใช้เทียบเรือขนาดเกินกว่า ๕๐๐ ตันกรอสได้ และเงื่อนไขที่กำหนดในหนังสือรับรองการตรวจสภาพท่ารับส่งคนโดยสาร ท่ารับส่งสินค้า ท่าเทียบเรือ และปฏิบัติตามเงื่อนไขแบบท้ายใบอนุญาตที่ถูกกำหนดไว้อยู่เดิมด้วย

รวมทั้งดำเนินการยื่นขออนุญาตประกอบกิจการท่าเรือตาม ปว.๕๘ ภายใน ๓๐ วัน และยื่นคำร้องต่อสำนักงานเจ้าท่าภูมิภาคสาขาอยุธยา เพื่อจัดทำประกาศกรมเจ้าท่า เรื่อง ขยายและยืดระยะเวลาข้อกำหนดของท่าเทียบเรือ



ผู้อำนวยการสำนักเจ้าท่าภูมิภาคสาขาอยุธยา

สำนักงานเจ้าท่าภูมิภาคสาขาอยุธยา

เงื่อนไขแนบท้ายใบอนุญาตเลขที่ ๐๖๖ / ๒๕๕๘

๑. ห้ามทิ้งเศษวัสดุ ขยะ ของเสีย น้ำเสีย น้ำขุ่น สารผสมปนน้ำขุ่น น้ำทองเือง และสารเคมีต่าง ๆ ลงสู่แหล่งน้ำ พร้อมกับรักษาขณะรองรับขยะเป็นระยะ ๆ ให้เพียงพอกับการใช้งาน
๒. คัดแยกและไฟลี่ยุวมืดอนเชคอันตรายในบริเวณที่ทำการก่อสร้างให้ชัดเจนทั้งในเวลากลางวันและกลางคืน
๓. ต้องควบคุมกิจกรรมก่อสร้างมิให้เกิดผลกระทบกับชุมชน ใกล้ ผลกระทบในเรื่องเสียงรบกวน ความสั่นสะเทือน ฝุ่น การจราจร เป็นต้น ทั้งนี้ให้ก่อสร้างเฉพาะช่วงเวลา ๘.๐๐ - ๑๘.๐๐ น. เท่านั้น
๔. ในบริเวณพื้นที่โครงการต้องกำหนดจุดรองรับของเสียให้ชัดเจน เช่น จุดรองรับน้ำทิ้งของโรงคั่วกาแฟ จุดรองรับน้ำเสียจากการชะล้าง หรือสิ่งปฏิกูลต่าง ๆ ภายในโครงการ ทั้งนี้ต้องกักเก็บรองรับของเสียที่ออกจากระบบการบำบัดหรือบ่อดักตะกอนและไขมันที่มีประสิทธิภาพ



สำนักงานขนส่งทางน้ำที่ 2
(อยุธยา)

.....

หมายเหตุ อนุญาตให้เปลี่ยนแปลงการใช้ท่าเทียบเรือขนาดไม่เกิน ๕๐๐ ตันกรอส ให้สามารถใช้เทียบเรือขนาดเกินกว่า ๕๐๐ ตันกรอสได้ เมื่อวันที่ ๓๐ กันยายน ๒๕๕๘ ทั้งนี้ บริษัทฯ ต้องปฏิบัติตามเงื่อนไขและมาตรการป้องกันผลกระทบสิ่งแวดล้อมที่อาจเกิดจากการใช้ท่าเทียบเรือแนบท้ายใบอนุญาตเพิ่มเติมจากมาตรการที่มีอยู่ และเงื่อนไขที่กำหนดในหนังสือรับรองการตรวจสอบสภาพท่ารับส่งคนโดยสาร ท่ารับส่งสินค้า ท่าเทียบเรือ รวมทั้งต้องยื่นขออนุญาตประกอบกิจการท่าเรือตาม ปว.๕๘ ให้แล้วเสร็จภายใน ๑๘๐ วันนับจากวันที่ได้รับอนุญาต และปฏิบัติตามเงื่อนไขแนบท้ายใบอนุญาตที่ถูกกำหนดไว้อยู่เดิมด้วย

(นายกรชเพชร ชลชัย)
ผู้อำนวยการสำนักการปฏิบัติการและสิ่งผิดลุ่มทางน้ำ
๐๘ พฤศจิกายน ๒๕๕๘



เงื่อนไขแนบท้ายใบอนุญาตฯ เลขที่ ๐๖๖/๒๕๓๘ ลงวันที่ ๒๗ พฤศจิกายน ๒๕๓๘
การเปลี่ยนประเภทการใช้ท่าเทียบเรือขนถ่ายถ่านหิน
ของบริษัท เอจีย เทอร์มินอล จำกัด

๑. ห้ามเท ห้าง หรือทำด้วยประการใด ๆ ให้ เศษสินค้ำ วัสดุ ขยะ น้ำเสีย หิน กรวด หวาย ดิน โคลน อับเฉา สิ่งปฏิกูล น้ำปนน้ำมัน สารเคมีต่าง ๆ น้ำมันและเคมีภัณฑ์ สิ่งของหรือสิ่งใด ๆ อันอาจจะเป็นเหตุให้เกิดเป็นพิษต่อสิ่งมีชีวิตหรือต่อสิ่งแวดล้อม หรือเป็นอันตรายต่อการเดินเรือ หรือเกิดการตื่นขึ้น หรือตกตะกอน หรือสปรก ลงสู่แหล่งน้ำ
๒. ต้องจัดเตรียมภาชนะรองรับขยะมูลฝอยให้เพียงพอกับการใช้งาน จัดวางในที่ที่สามารถใช้สอยได้สะดวกและนำไปกำจัดอย่างเหมาะสม พร้อมจัดทำป้ายประชาสัมพันธ์เรื่องการรักษาความสะอาดแก่ผู้ใช้บริการท่าเรือ
๓. ต้องดูแลรักษาท่าเทียบเรือให้อยู่ในสภาพมั่นคง แข็งแรง และสะอาดอยู่เสมอ บนท่าเทียบเรือต้องไม่มีเศษสินค้ำ วัสดุ ขยะ คราบน้ำมันหรือสิ่งสกปรกอื่นใด
๔. ต้องจัดเตรียมความพร้อมของบุคลากรและอุปกรณ์ดับเพลิงต่าง ๆ กรณีเกิดอัคคีภัยทั้งที่บริเวณท่าเทียบเรือและบริเวณใกล้เคียงสินค้ำ
๕. ต้องจัดหาอุปกรณ์ป้องกันอันตรายส่วนบุคคล เช่น หน้ากากกันฝุ่น แวนตา หมวกนิรภัย ฯลฯ ให้แก่พนักงานอย่างเพียงพอและเหมาะสมกับลักษณะงาน และต้องกำกับดูแลให้พนักงานใช้อุปกรณ์ดังกล่าวอย่างเคร่งครัด
๖. ต้องจัดทำแผนและฝึกซ้อมการปฏิบัติตามแผนป้องกันและระงับเพลิงไหม้ให้แก่พนักงานอย่างน้อยปีละ ๑ ครั้ง
๗. การขนถ่ายและลำเลียงสินค้ำถ่านหิน จะต้องดำเนินการภายในช่องลำเลียงแบบระบบปิด หรือใช้มาตรการควบคุมฝุ่นมิให้ฟุ้งกระจายตลอดแนว ติดตั้งอุปกรณ์ดักฝุ่นละอองหรืออุปกรณ์ช่วยลดการฟุ้งกระจายของฝุ่นสินค้ำ และใช้ผ้าใบซึ่งระหว่งเรือกับท่าตลอดความยาวของลำเรือ เพื่อป้องกันการหกหล่นของเศษวัสดุหรือสินค้ำลงสู่แหล่งน้ำ และตรวจสอบอุปกรณ์ดักฝุ่นและทำความสะอาดอย่างน้อย ๓ เดือน/ครั้ง
๘. กิจกรรมขนถ่ายที่ก่อให้เกิดเสียงดัง ให้ดำเนินการเฉพาะในช่วงเวลากลางวันระหว่าง ๐๘.๐๐ - ๑๘.๐๐ น. และขณะทำการขนถ่ายสินค้ำต้องป้องกันไม่ให้เกิดมลภาวะทางอากาศอันเนื่องมาจากฝุ่นละออง อันเป็นเหตุให้เกิดเป็นอันตรายต่อสุขภาพของผู้ทำงาน หรือก่อความเดือดร้อนรำคาญแก่ผู้อื่น
๙. ห้ามเทกองสินค้ำไว้บนหน้าท่า กรณีที่มีการเก็บวางสินค้ำหรือมีการเทกองสินค้ำภายในท่าเรือ ต้องมีมาตรการที่สามารถควบคุมมิให้เกิดฝุ่นฟุ้งกระจาย
๑๐. บริเวณทางเข้าออกโครงการให้จัดทำบ่อน้ำเป็นทางลาดสำหรับให้รถบรรทุกสินค้ำวิ่งผ่านเพื่อล้างล้อก่อนออกจากโครงการ
๑๑. ตรวจสอบคุณภาพอากาศโดยตรวจวัดหาปริมาณฝุ่นละอองทั้งหมด (Total Suspended Particulate Matter: TSP) ในบรรยากาศบริเวณที่ทำงานภายในโครงการ ๑ จุด และในสถานที่ทำงานในขณะที่มีกิจกรรมขนถ่ายสินค้ำ ๑ จุด และรายงานผลการตรวจวัดให้กรมเจ้าท่าทราบ ๖ เดือน/ครั้ง
๑๒. ต้องติดตั้งฝ้านฉีดพรมน้ำ (Sprinkler) และควบคุมการปฏิบัติงานตลอดเวลา เพื่อป้องกันฝุ่นละอองรอบพื้นที่โครงการ และ/หรือปลูกต้นไม้เป็นแนวรอบพื้นที่โครงการเพื่อลดผลกระทบจากเสียงและฝุ่นจากกิจกรรม
๑๓. ต้องกำกับดูแลให้พนักงานหรือผู้ที่ปฏิบัติงานขนถ่ายสินค้ำใส่หน้ากากหรือใช้อุปกรณ์ป้องกันฝุ่น (Mask) และเสียงขณะปฏิบัติงานอย่างเคร่งครัด
๑๔. ต้องจัดทำระบบระบายน้ำและป้องกันน้ำก่อนระบายน้ำออกนอกโครงการ และน้ำทิ้งจากกิจกรรมต่อเนื่องไม่โครงการท่าเทียบเรือต้องรวบรวมเข้าระบบบำบัดน้ำเสียเพื่อทำการบำบัดให้มีคุณภาพน้ำตามมาตรฐานที่ทางราชการได้กำหนดไว้
๑๕. หากเกิดเหตุการณ์ใด ๆ ที่อาจก่อให้เกิดผลกระทบต่อสิ่งแวดล้อม เจ้าของโครงการจะต้องรีบดำเนินการแก้ไขและแจ้งให้กรมเจ้าท่าทราบโดยเร็ว
๑๖. ต้องปฏิบัติตามมาตรการป้องกันและลดผลกระทบสิ่งแวดล้อม ตามเงื่อนไขด้านสิ่งแวดล้อมท้ายใบอนุญาตใช้ท่าเทียบเรือของกรมเจ้าท่าอย่างเคร่งครัด
๑๗. ต้องปฏิบัติตามกฎหมายอื่น ๆ ที่เกี่ยวข้อง

หมายเหตุ อนุญาตให้เปลี่ยนประเภทการใช้ท่าเทียบเรือขนาดไม่เกิน ๕๐๐ ตันกรอส ให้สามารถใส่สินค้ำอื่น ๆ ได้เกินกว่า ๕๐๐ ตันกรอสได้ เมื่อวันที่ ๓๐ กันยายน ๒๕๕๔ ทั้งนี้ บริษัทฯ ต้องปฏิบัติตามเงื่อนไขและมาตรการป้องกันผลกระทบสิ่งแวดล้อมที่อาจเกิดจากการใช้ท่าเทียบเรือขนถ่ายถ่านหิน และปฏิบัติตามเงื่อนไขที่กำหนดในหนังสือรับรองการตรวจสภาพท่ารับส่งคนโดยสาร ท่ารับส่งสินค้ำ ท่าเทียบเรือ รวมทั้งต้องยื่นขออนุญาตประกอบการท่าเรือขนถ่ายถ่านหิน

ผู้อำนวยการสำนักงานปลัดกระทรวงคมนาคม / ๒๗ พฤศจิกายน ๒๕๕๔

*สปร. (วส.) / งานตรวจสอบและประเมินผลกระทบสิ่งแวดล้อม / เงื่อนไขด้านสิ่งแวดล้อมท่าเทียบเรือขนถ่ายถ่านหิน / เกินกว่า ๕๐๐ TG / PPw

เงื่อนไขแนบท้ายใบอนุญาตฯ เลขที่ ๐๖๖/๒๕๓๘ ลงวันที่ ๒๗ พฤศจิกายน ๒๕๓๘
การเปลี่ยนแปลงการใช้ท่าเทียบเรือขนถ่ายสินค้าทั่วไปของ
บริษัท เอจียี เทอร์มินอล จำกัด

๑. ห้ามเท ห้าง หรือทำด้วยประการใด ๆ ให้ เศษสินค้า วัสดุ ขยะ น้ำเสีย หิน กรวด หทราย ดิน โคลน อับเฉา สิ่งปฏิกูล น้ำป่าน้ำมัน สารเคมีต่าง ๆ น้ำมันและเคมีภัณฑ์ สิ่งของหรือสิ่งใด ๆ อันอาจจะเป็นเหตุให้เกิดเป็นพิษต่อสิ่งมีชีวิต หรือต่อสิ่งแวดล้อม หรือเป็นอันตรายต่อการเดินเรือ หรือเกิดการตันเขิน หรือตกตะกอน หรือสกปรก ลงสู่แหล่งน้ำ
๒. ต้องจัดเตรียมภาชนะรองรับขยะมูลฝอยให้เพียงพอกับการใช้งาน จัดวางในที่ที่สามารถใช้สอยได้สะดวกและนำไปกำจัดอย่างเหมาะสม พร้อมจัดทำป้ายประชาสัมพันธ์เรื่องการรักษาความสะอาดแก่ผู้ใช้บริการท่าเรือ
๓. ต้องดูแลรักษาท่าเทียบเรือให้อยู่ในสภาพมั่นคง แข็งแรง และสะอาดอยู่เสมอ บนท่าเทียบเรือต้องไม่มีเศษสินค้า วัสดุ ขยะ คราบน้ำมันหรือสิ่งสกปรกอื่นใด
๔. ต้องจัดเตรียมความพร้อมของบุคลากรและอุปกรณ์ดับเพลิงต่าง ๆ กรณีเกิดอัคคีภัยทั้งที่บริเวณท่าเทียบเรือและบริเวณใกล้เคียงกัน
๕. ต้องจัดหาอุปกรณ์ป้องกันอันตรายส่วนบุคคล เช่น หน้ากากกันฝุ่น แว่นตา หมวกนิรภัย ฯลฯ ให้แก่พนักงานอย่างเพียงพอและเหมาะสมกับลักษณะงาน และต้องกำกับดูแลให้พนักงานใช้อุปกรณ์ดังกล่าวอย่างเคร่งครัด
๖. ต้องจัดทำแผนและฝึกซ้อมการปฏิบัติตามแผนป้องกันและระงับเพลิงไหม้ให้แก่พนักงานอย่างน้อยปีละ ๑ ครั้ง
๗. ในการขนถ่ายสินค้าต้องป้องกันมิให้เกิดมลภาวะทางอากาศอันเนื่องมาจากฝุ่นละออง อันเป็นเหตุให้เกิดอันตรายต่อสุขภาพของผู้ทำงาน หรือก่อความเดือดร้อนรำคาญแก่ผู้อื่น โดยกำหนดมาตรการควบคุมและป้องกันให้ปริมาณฝุ่นที่เกิดขึ้นภายในโครงการไม่เกินค่ามาตรฐานตามที่ราชการกำหนดไว้
๘. กิจกรรมการขนถ่ายสินค้าที่ก่อให้เกิดเสียงดัง เช่น การทำงานของเครื่องจักรกล รถบรรทุกขนส่งสินค้าฯฯ ให้ดำเนินการในช่วงเวลา ๐๘.๐๐ - ๑๘.๐๐ น.
๙. ตรวจสอบคุณภาพอากาศโดยตรวจวัดหาปริมาณฝุ่นละอองทั้งหมด (Total Suspended Particulate Matter: TSP) ในบรรยากาศบริเวณที่ทำงานภายในโครงการ ๑ จุด และในสถานที่ทำงานในขณะที่มีกิจกรรมขนถ่ายสินค้า ๑ จุด และรายงานผลการตรวจวัดให้กรมเจ้าท่าทราบ ๖ เดือน/ครั้ง
๑๐. น้ำทิ้งจากกิจกรรมต่อเนื่องในโครงการท่าเทียบเรือต้องรวบรวมเข้าระบบบำบัดน้ำเสีย และตรวจสอบคุณภาพน้ำทิ้งจากทุกจุดที่ปล่อยออกจากโครงการลงสู่แหล่งน้ำ ดัชนีคุณภาพน้ำที่จะต้องทำการตรวจวัด คือ ค่าความเป็นกรด-ด่าง (pH) ปริมาณความสกปรกหรือบีโอดี (BOD₅) ปริมาณสารแขวนลอย (Suspended solids) และปริมาณน้ำมัน และไขมัน (Oil & Grease) ความถี่ในการตรวจวัด ๓ เดือน/ครั้ง และรายงานผลการตรวจวัดให้กรมเจ้าท่าทราบทุกครั้ง
๑๑. หากเกิดเหตุการณ์ใด ๆ ที่อาจก่อให้เกิดผลกระทบต่อสิ่งแวดล้อม เจ้าของโครงการจะต้องรีบดำเนินการแก้ไขและแจ้งให้กรมเจ้าท่าทราบโดยเร็ว
๑๒. ต้องปฏิบัติตามมาตรการป้องกันและลดผลกระทบสิ่งแวดล้อม ตามเงื่อนไขด้านสิ่งแวดล้อมท้ายใบอนุญาตให้ทำเทียบเรือของกรมเจ้าท่าอย่างเคร่งครัด
๑๓. ต้องปฏิบัติตามกฎหมายอื่น ๆ ที่เกี่ยวข้อง

หมายเหตุ อนุญาตให้เปลี่ยนแปลงการใช้ท่าเทียบเรือขนาดไม่เกิน ๕๐๐ ตันกรอส ให้สามารถใช้เทียบเรือขนาดเกินกว่า ๕๐๐ ตันกรอสได้ เมื่อวันที่ ๓๐ กันยายน ๒๕๕๘ ทั้งนี้ บริษัทฯ ต้องปฏิบัติตามเงื่อนไขและมาตรการป้องกันผลกระทบสิ่งแวดล้อมที่อาจเกิดจากการใช้ท่าเทียบเรือแนบท้ายใบอนุญาตเพิ่มเติมจากมาตรการที่มีอยู่ และเงื่อนไขที่กำหนดในหนังสือรับรองการตรวจสภาพท่ารับส่งคนโดยสาร ท่ารับส่งสินค้า ท่าเทียบเรือ รวมทั้งต้องยื่นขออนุญาตประกอบกิจการท่าเรือตาม ปว.๕๔ ให้แล้วเสร็จภายใน ๑๘๐ วันนับจากวันที่ได้รับอนุญาต และปฏิบัติตามเงื่อนไขแนบท้าย [REDACTED] กำหนดไว้ด้วย

ผู้อำนวยการสำนักงานความปลอดภัยและสิ่งแวดล้อมทางน้ำ



ใบอนุญาตให้ปลูกสร้างสิ่งล่วงล้ำลำแม่น้ำแทนฉบับเดิม เนื่องจากสูญหาย

แผนที่ 6
เลขที่ 95
ใบอนุญาตเลขที่ ๐๐๗/๒๕๕๕
วันที่ ๒๗ มิ.ย. ๒๕๕๕



กรมเจ้าท่า
ใบอนุญาตให้ปลูกสร้างสิ่งล่วงล้ำลำแม่น้ำ

ผู้อำนวยการสำนักงานเจ้าท่าภูมิภาคที่ ๒
สำนักงานรวมแ่งหางสำโรง ๒
(อยุธยา)

อาศัยอำนาจตามความในมาตรา ๓๓๗ แห่งพระราชบัญญัติการเดินเรือในน่านน้ำไทย
พระพุทธศักราช ๒๔๕๖ ซึ่งแก้ไขเพิ่มเติมโดย พระราชบัญญัติการเดินเรือในน่านน้ำไทย (ฉบับที่ ๓๔) พุทธศักราช ๒๕๓๔

ผู้อำนวยการสำนักงานเจ้าท่าภูมิภาคที่ ๒ ผู้ได้รับมอบอำนาจเจ้าท่า
จากอธิบดีกรมเจ้าท่า ออกใบอนุญาตให้ บริษัท เจริญ เทอร์มินอล จำกัด

ซึ่งมีภูมิลำเนาอยู่เลขที่ ๒๗๗/๑ ถนน พระรามที่ ๒ ตำบล/แขวง แสมคำ
อำเภอ/เขต บางขุนเทียน จังหวัด กรุงเทพมหานคร ปลูกสร้างสิ่งล่วงล้ำลำแม่น้ำ
ประเภท ท่าเทียบเรือคอนกรีตเสริมเหล็ก ขนาดไม่เกิน ๕๐๐ คับกรอส รูปสี่เหลี่ยมผืนผ้า จำนวน ๑ ท่า

เพื่อใช้เป็นท่าเทียบเรือลำเลียงขนถ่ายสินค้าประเภท ถ่านหิน และสินค้าทั่วไป

เมื่อพิจารณาแล้ว เห็นว่า ใบนี้เข้าหลัก
โอนคดีที่เลขที่ ๑๖๒๒๖ ตำบล/แขวง แผลา
ประเภท นครหลวง จังหวัด พระนครศรีอยุธยา โดยมีเงื่อนไขดังที่แนบท้าย

ใบอนุญาตนี้
มอบหมายให้เจ้าพนักงานเจ้าท่าภูมิภาคที่ ๒
ให้ถือปฏิบัติ และให้เจ้าพนักงานเจ้าท่าภูมิภาคที่ ๒
ปฏิบัติตามเงื่อนไขของใบอนุญาตนี้
รวมสั่งเจ้าพนักงานเจ้าท่าภูมิภาคที่ ๒
วันที่ ๒๗ มิ.ย. ๒๕๕๕
และให้เจ้าพนักงานเจ้าท่าภูมิภาคที่ ๒
รับและถือปฏิบัติตามเงื่อนไขของใบอนุญาตนี้

เงื่อนไข

ข้อ ๑ ผู้รับใบอนุญาตต้องเริ่มดำเนินการปลูกสร้างสิ่งล่วงล้ำลำแม่น้ำภายในสิบสองเดือนนับแต่วันที่
ได้รับอนุญาต หากผู้รับใบอนุญาตไม่เริ่มดำเนินการปลูกสร้างภายในเวลาดังกล่าว ให้
สำนักงานเจ้าท่าภูมิภาคที่ ๒ มีอำนาจเพิกถอนใบอนุญาต

ในการนี้ผู้รับใบอนุญาตไม่อาจเริ่มดำเนินการปลูกสร้างภายในกำหนดเวลาที่ได้รับอนุญาต
อาจยื่นคำขอขยายระยะเวลาเริ่มดำเนินการได้ตามแบบที่อธิบดีกรมเจ้าท่ากำหนด

ข้อ ๒ เมื่อปรากฏในภายหลังว่าได้ออกใบอนุญาตโดยคลาดเคลื่อนหรือสำคัญผิดในข้อเท็จจริงอัน
เป็นสาระสำคัญ เจ้าท่ามีอำนาจแก้ไขให้ถูกต้อง หรือเพิกถอนใบอนุญาตได้

ข้อ ๓ ถ้าการดำเนินการของผู้รับอนุญาตเป็นเหตุให้เสียหายอย่างร้ายแรงแก่สิ่งแวดล้อม หรือเป็น
อุปสรรคอย่างร้ายแรงต่อการเดินเรือ หรือการกระทำดังกล่าวทำให้ผู้อื่นได้รับความเสียหาย
หรือเดือดร้อนเกินกว่าที่จะคาดหมายได้ตามปกติ เจ้าท่ามีอำนาจสั่งให้หยุดการดำเนินการไว้
จนกว่าผู้รับใบอนุญาตจะจัดการแก้ไขหรือป้องกันความเสียหายนั้นได้ และในการนี้เจ้าท่า
พิจารณาแล้วเห็นว่า หากให้มีการดำเนินการต่อไปจะทำให้เกิดความเสียหายเกินกว่า
ประโยชน์ที่จะได้รับจากการดำเนินการ เจ้าท่ามีอำนาจเพิกถอนใบอนุญาตได้

ข้อ ๔ ในการนี้รัฐบาลต้องการใช้พื้นที่ในบริเวณที่ผู้รับอนุญาตปลูกสร้างสิ่งล่วงล้ำลำน้ำเพื่อ
ประโยชน์สำคัญของทางราชการ หรือเพื่อประโยชน์อย่างอื่นแก่สาธารณะ ให้ผู้รับอนุญาตหรือ
ถอนสิ่งล่วงล้ำลำน้ำออกไปภายในเวลาอันควร และจะเรียกค่าเสียหาย หรือค่าใช้จ่าย
จากทางราชการมิได้

- ข้อ ๕ เมื่อปรากฏในภายหลังว่าผู้รับอนุญาตไม่ปฏิบัติตามคำสั่งล่วงหน้าให้เป็นไปตามแบบที่ได้
รับอนุญาต หรือใช้สิ่งต่างคล้ายกันผิดไปจากวัตถุประสงค์ที่ได้รับอนุญาต เจ้าทำมีอำนาจ
เพิกถอนใบอนุญาตได้
- ข้อ ๖ ผู้รับอนุญาตต้องแสดงใบอนุญาตหรือสำเนาใบอนุญาตไว้ในที่เปิดเผยและเห็นได้ง่ายใน
บริเวณที่ได้รับอนุญาต
- ข้อ ๗ เงื่อนไขอื่น ๆ

- ข้อ ๘ ผู้รับอนุญาตจะต้องรับเจ้าหน้าที่ไปทำการตรวจสอบรายละเอียดตามขั้นตอนที่กำหนดดังนี้
- ขั้นตอนที่ ๑ _____
- ขั้นตอนที่ ๒ _____
- ขั้นตอนที่ ๓ _____
- ขั้นตอนที่ ๔ _____

ผู้รับใบอนุญาตรับทราบ และยินยอมปฏิบัติตามเงื่อนไขที่กรมเจ้าท่ากำหนดข้างต้น
ทุกประการ

ผู้รับใบอนุญาต

บันทึกสำหรับเจ้าหน้าที่

การตรวจสอบตามขั้นตอนในข้อ ๘ ของเจ้าหน้าที่มีความเห็นดังต่อไปนี้
ครั้งที่ ๑ _____

(ลงชื่อ) _____

ครั้งที่ ๒ _____

(ลงชื่อ) _____

ครั้งที่ ๓ _____

(ลงชื่อ) _____

ครั้งที่ ๔ _____

หมายเหตุ อนุญาตให้เปลี่ยนประเภทการใช้ท่าเทียบเรือขนาดไม่เกิน ๕๐๐ ตันกรอส ให้
สามารถใช้เทียบเรือขนาดเกินกว่า ๕๐๐ ตันกรอสได้ เมื่อวันที่ ๓๐ กันยายน ๒๕๕๔ ทั้งนี้
บริษัทฯ ต้องปฏิบัติตามเงื่อนไขและมาตรการป้องกันผลกระทบสิ่งแวดล้อมที่อาจเกิดขึ้น
การใช้ท่าเทียบเรือขนาดเกินกว่า ๕๐๐ ตันกรอสเพิ่มเติมนอกจากการที่มีอยู่ และเงื่อนไขที่กำหนดใน
หนังสือรับรองการตรวจสอบสภาพท่าเรือรับส่งคนโดยสาร ท่าเรือรับส่งสินค้า ท่าเทียบเรือ รวมทั้งต้อง
ยื่นขออนุญาตประกอบกิจการท่าเรือตาม พ.ร.บ. ท่าเรือ พ.ศ. ๒๕๕๐ ภายใน ๓๐ วันนับจากวันที่
ได้รับอนุญาต และปฏิบัติตามเงื่อนไขที่กำหนดในใบอนุญาตไว้ด้วย

ผู้บัญชาการสำนักงานปลัดกระทรวงคมนาคม

นายสมชาย ธรรมานะ

หมายเหตุ อนุญาตให้เปลี่ยนประเภทการใช้ท่าเทียบเรือขนาดไม่เกิน ๕๐๐ ตันกรอส ให้สามารถใช้เทียบเรือขนาดเกินกว่า ๕๐๐ ตันกรอสได้ เมื่อวันที่ ๓๐ กันยายน ๒๕๕๘ ทั้งนี้ บริษัทฯ ต้องปฏิบัติตามเงื่อนไขและมาตรการป้องกันผลกระทบสิ่งแวดล้อมที่อาจเกิดจากการใช้ท่าเทียบเรือแบบท้ายใบอนุญาตเพิ่มเติมจากมาตรการที่มีอยู่ และเงื่อนไขที่กำหนดในหนังสือรับรองการตรวจสภาพท่ารับส่งคนโดยสาร ท่ารับส่งสินค้า ท่าเทียบเรือ รวมทั้งต้องยื่นขออนุญาตประกอบกิจการท่าเรือตาม ปว.๕๘ ให้แล้วเสร็จภายใน ๑๘๐ วันนับจากวันที่ได้รับอนุญาต และปฏิบัติตามเงื่อนไขแบบท้ายใบอนุญาตที่ถูกกำหนดไว้อยู่เดิมด้วย



ผู้อำนวยการสำนักความมั่นคงภายในและสิ่งแวดล้อมทางน้ำ
(๒๕ พฤศจิกายน ๒๕๕๘)

เงื่อนไขด้านสิ่งแวดล้อมแบบท้ายใบอนุญาตก่อสร้างท่าเทียบเรือขนถ่ายถ่านหิน

ใบอนุญาตเลขที่ ๐๐๗/๒๕๕๕

ลงวันที่ ๒๗ มิถุนายน ๒๕๕๕

ของ บริษัท เออีอี เทอร์มินอล จำกัด

(๑) ระเบียบก่อสร้าง

๑. ห้ามเห่ ทิ้ง หรือทำด้วยประการใดๆ ให้ เศษสินค้า วัสดุ ขยะ น้ำเสีย หิน กรวด หวาย ดิน โคลน อับเฉา สิ่งปฏิกูล น้ำปนน้ำมัน สารเคมีต่างๆ น้ำมันและเคมีภัณฑ์ สิ่งของหรือสิ่งใดๆ อัน อาจจะเป็นเหตุให้เกิดเป็นพิษต่อสิ่งมีชีวิตหรือต่อสิ่งแวดล้อม หรือเป็นอันตรายต่อการเดินเรือ หรือเกิดการดินเนิน หรือตกตะกอน หรือสกปรก ลงสู่แหล่งน้ำ
๒. ต้องจัดเตรียมภาชนะรองรับขยะมูลฝอยให้เพียงพอกับการใช้งาน จัดวางในที่ที่สามารถใช้สอย ได้สะดวกและนำไปจัดอย่างเหมาะสม
๓. กิจกรรมการก่อสร้างที่ก่อให้เกิดเสียงดัง เช่น การตอกเสาเข็ม การขนส่งวัสดุก่อสร้าง การทำงานของเครื่องจักรกล ฯลฯ ให้ดำเนินการในช่วงเวลากลางวัน ระหว่าง ๐๘.๐๐ น.- ๑๘.๐๐ น. และให้ใช้อุปกรณ์ช่วยลดระดับความดังของเสียง หรือสร้างรั้วล้อมพื้นที่ก่อสร้างเพื่อ ลดระดับความดังของเสียง เป็นต้น
๔. เปิดหน้าดินเฉพาะส่วนพื้นที่ที่จะดำเนินการก่อสร้าง
๕. ต้องจัดเตรียมห้องน้ำห้องสุขาชั่วคราวที่ถูกสุขลักษณะสำหรับคนงานก่อสร้างใช้งานอย่าง พอเพียง โดยให้อยู่ห่างจากแหล่งน้ำอย่างน้อย ๕๐ เมตร
๖. บริษัทผู้รับเหมาก่อสร้างต้องควบคุมและจัดระเบียบวินัยการจราจรของรถยนต์ที่วิ่งเข้าออก โครงการ โดยจำกัดความเร็วของรถบรรทุกในเขตก่อสร้างให้มีความเร็วไม่เกิน ๔๐ กิโลเมตร/ ชั่วโมง และจัดหาอุปกรณ์ป้องกันอันตรายส่วนบุคคลสำหรับคนงานก่อสร้าง ให้เพียงพอและ เหมาะสมกับลักษณะงานก่อสร้างนั้นๆ
๗. ต้องจัดทำแนวท่อนและติดตั้งสัญญาณไฟแสดงพื้นที่อันตรายในการก่อสร้างหรือกำหนดเขต ปลอติภัยในการทำงานก่อสร้างเพื่อให้ผู้สัญจรทางน้ำและทางบกมองเห็นได้ชัดเจนทั้งในเวลา กลางวันและกลางคืน ในระยะอย่างน้อย ๒๐๐ เมตร
๘. ต้องควบคุมกิจกรรมก่อสร้างมิให้เกิดฝุ่นละอองฟุ้งกระจายในระดับที่ก่อให้เกิดมลภาวะกับ ชุมชนที่อยู่อาศัยในบริเวณใกล้เคียง โดยใช้ผ้าคลุมรถในขณะขนถ่ายวัสดุ การก่อสร้าง และหมั่นฉีดพรมน้ำเพื่อลดปริมาณและการกระจายของฝุ่นละออง
๙. ต้องจัดทำบ่อดักตะกอนเพื่อรวบรวมน้ำทั้งจากกิจกรรมก่อสร้างและจากกิจกรรมการขนถ่าย ระบายลงสู่แหล่งน้ำ โดยห้ามทิ้งหรือระบายน้ำทั้งจากกิจกรรมการก่อสร้างและการขนถ่ายลงสู่ แหล่งน้ำโดยตรง
๑๐. หากเกิดเหตุการณ์ใดๆ ที่อาจก่อให้เกิดผลกระทบต่อสิ่งแวดล้อม จะต้องแจ้งเจ้าพนักงานท้องถิ่น ดำเนินการแก้ไขและฟื้นฟูให้กลับสู่สภาพเดิมโดยเร็ว
๑๑. ต้องปฏิบัติตามกฎกระทรวงป้องกันและลดผลกระทบสิ่งแวดล้อมจากท่าเทียบเรือขนถ่ายถ่านหิน พ.ร.บ. ๒๕๕๕
๑๒. ต้องปฏิบัติตามกฎหมายอื่นๆ ที่เกี่ยวข้อง

สำนักงานขนส่งทางน้ำที่ 2
(อยุธยา)

-๒-/๒. ระเบียบดำเนินการ

(๒) ระยะดำเนินการ

๑. ห้ามเท ทิ้ง หรือทำด้วยประการใดๆ ให้ เศษหินค้ำ วัสดุ ขยะ น้ำเสีย หิน กรวด หร่วย ดิน โคลน อับเฉา สิ่งปฏิกูล น้ำปนน้ำมัน สารเคมีต่างๆ น้ำมันและเคมีภัณฑ์ สิ่งของหรือสิ่งใดๆ อันอาจจะเป็นเหตุให้เกิดเป็นพิษต่อสิ่งมีชีวิตหรือต่อสิ่งแวดล้อม หรือเป็นอันตรายต่อการเดินเรือ หรือเกิดการตื่นเงิน หรือตกตะกอน หรือสกปรก ลงสู่แหล่งน้ำ
๒. ต้องจัดเตรียมภาชนะรองรับขยะมูลฝอยให้เพียงพอกับการใช้งาน จัดวางในที่ที่สามารถใช้ สอยได้สะดวกและนำไปจัดอย่างเหมาะสม พร้อมจัดทำป้ายประชาสัมพันธ์เรื่องการรักษา ความสะอาดแก่ผู้ใช้บริการท่าเรือ
๓. ต้องดูแลรักษาท่าเทียบเรือให้สภาพมั่นคง แข็งแรง และสะอาดอยู่เสมอ บนท่าเทียบ เรือต้องไม่มีเศษหินค้ำ วัสดุ ขยะ คราบน้ำมันหรือสิ่งสกปรกอื่นใด
๔. ต้องจัดเตรียมความพร้อมของบุคลากรและอุปกรณ์ดับเพลิงต่าง ๆ กรณีเกิดอัคคีภัยทั้งที่ บริเวณท่าเทียบเรือและบริเวณใกล้เคียง
๕. ต้องจัดทำแผนและฝึกซ้อมการปฏิบัติตามแผนป้องกันและระงับเพลิงไหม้ให้แก่พนักงานอย่าง น้อยปีละ ๑ ครั้ง
๖. การขนถ่ายและลำเลียงสินค้าผ่านหิน จะต้องดำเนินการภายในช่องลำเลียงแบบระบบปิด หรือ ใช้มาตรการควบคุมฝุ่นมิให้ฟุ้งกระจาย เช่น การฉีดพรมน้ำ ติดตั้งอุปกรณ์ดักฝุ่น ละอองหรืออุปกรณ์ช่วยลดการฟุ้งกระจายของฝุ่นหินค้ำ และใช้ผ้าใบชิงระหว่างเรือกับท่า เพื่อป้องกันการหกหล่นของเศษวัสดุหรือสินค้าลงสู่แหล่งน้ำ และตรวจสอบอุปกรณ์ดักฝุ่น และทำความสะอาดอย่างน้อย ๓ เดือน/ครั้ง
๗. กิจกรรมขนถ่ายที่ก่อให้เกิดเสียงดัง ให้ดำเนินการเฉพาะในช่วงเวลากลางวันระหว่าง ๙.๐๐ น. - ๑๖.๐๐ น. และขณะทำการขนถ่ายสินค้าต้องป้องกันไม่ให้เกิดมลภาวะทางอากาศอัน เนื่องมาจากฝุ่นละออง อันเป็นเหตุให้เกิดเป็นอันตรายต่อสุขภาพของพนักงาน หรือก่อความเดือดร้อนรำคาญแก่ผู้อื่น
๘. ห้ามเทกองสินค้าไว้บนหน้าท่า กรณีที่มีการเก็บวางสินค้าหรือมีการเทกองสินค้าภายในท่าเรือ ต้องควบคุมมิให้ฝุ่นฟุ้งกระจายและจัดท่าระบระบายน้ำและบ่อพักน้ำก่อนระบายน้ำออก นอกโครงการ
๙. บริเวณทางเข้าออกโครงการให้จัดทำบ่อน้ำเป็นทางลาดสำหรับให้รถบรรทุกสินค้าวิ่งผ่านเพื่อ ล้างล้อก่อนออกจากโครงการ
๑๐. ตรวจสอบคุณภาพอากาศโดยตรวจวัดหาปริมาณฝุ่นละอองทั้งหมด (Total suspended Particulate Matter: TSP) ในบรรยากาศบริเวณที่ทำงานภายในโครงการ และใน สถานที่ทำงานในขณะที่มีการขนถ่ายสินค้า ๑ จุด และรายงานผลการตรวจวัดปริมาณ ฝุ่นต่อท่าเทียบเรือ ๖ เดือน/ครั้ง
๑๑. ต้องติดตั้งمانฉีดพรมน้ำ (Sprinkler) ป้องกันฝุ่นละอองรอบพื้นที่ท่าเทียบเรือให้เป็นแนวรอบพื้นที่โครงการเพื่อลดผลกระทบจากเสียงและฝุ่นจากกิจกรรมการขนถ่ายสินค้า
๑๒. ต้องกำกับดูแลให้พนักงานหรือผู้ปฏิบัติงานสวมหน้ากากอนามัยหรือหน้ากากป้องกันฝุ่น (Mask) และใส่ถุงมือป้องกันอย่างเคร่งครัด
๑๓. น้ำทิ้งจากกิจกรรมต่อเนื่อง (เช่น) การล้างท่าเทียบเรือต้องรวบรวมเขารวบรวมไปบำบัดเสียเพื่อทำ การบำบัดให้มีคุณภาพน้ำตามมาตรฐานที่ราชการได้กำหนดไว้

(อยู่อย่า)

-๓-หากเกิดเหตุการณ์ใด ๆ

๑๔. หากเกิดเหตุการณ์ใด ๆ ที่อาจก่อให้เกิดผลกระทบต่อสิ่งแวดล้อม หรืออาจส่งผลกระทบต่อรับ
ดำเนินการแก้ไขและแจ้งให้กรมสิ่งแวดล้อมทราบโดยเร็ว
๑๕. ต้องปฏิบัติตามมาตรการป้องกันและลดผลกระทบสิ่งแวดล้อม ต้องเฝ้าระวังสิ่งแวดล้อม
ท้ายใบอนุญาตให้ทำเหมืองแร่ (ระยะดำเนินการ) ของกรมแร่ และปฏิบัติตามกฎหมายว่าด้วย
๑๖. ต้องปฏิบัติตามกฎหมายอื่น ๆ ที่เกี่ยวข้อง

สำนักงานขนส่งทางน้ำที่ 2
(อยุธยา)

(นายภูมิฯ) ประมวลพหุ
สำนักงานการขนส่งทางน้ำที่ 2
พ.ศ. ๒๕๖๒

ผู้รับอนุญาตรับทราบและยินยอมปฏิบัติตามเงื่อนไขที่กำหนดข้างต้น ทุกประการ

ลงชื่อ

...ผู้รับอนุญาต

3 / 10 / 2555

หมายเหตุ อนุญาตให้เปลี่ยนประเภทการใช้ทำเหมืองแร่ขนาดไม่เกิน ๕๐๐ ตันกรอส ให้สามารถใช้ทำเหมืองแร่เกินกว่า
๕๐๐ ตันกรอสได้ เมื่อวันที่ ๓๐ กันยายน ๒๕๕๘ ทั้งนี้ บริษัทฯ ต้องปฏิบัติตามเงื่อนไขและมาตรการป้องกันผลกระทบ
สิ่งแวดล้อมที่อาจเกิดจากการใช้ทำเหมืองแร่แบบท้ายใบอนุญาตเพิ่มเติมจากมาตรการที่มีอยู่ และเงื่อนไขที่กำหนดใน
หนังสือรับรองการตรวจสภาพทำรับส่งคนโดยสาร ทำรับส่งสินค้า ทำเหมืองแร่ รวมทั้งต้องยื่นขออนุญาตประกอบกิจการ
ทำเหมืองแร่ ปว.๕๘ ให้แล้วเสร็จภายใน ๑๘๐ วันนับจากวันที่ได้รับอนุญาต และปฏิบัติตามเงื่อนไขแบบท้ายใบอนุญาตที่ถูก
กำหนดไว้อยู่เดิมด้วย

ผู้อำนวยการสำนักควบคุมการขนถ่ายและสิ่งสกปรกทางน้ำ

(๒) พ.ศ. ๒๕๕๘

เงื่อนไขด้านสิ่งแวดล้อมแนบท้ายใบอนุญาตก่อสร้างท่าเทียบเรือขนถ่ายสินค้าทั่วไป

ใบอนุญาตเลขที่ ๐๐๗/๒๕๕๕

ลงวันที่ ๒๗ มิถุนายน ๒๕๕๕

ของ บริษัท เอจี้เฮอร์มินอล จำกัด

(๑) ระยะก่อสร้าง

- ๑.๑. ห้ามเท ทั้ง วัสดุก่อสร้าง ขยะ ของเสีย น้ำเสีย น้ำมัน น้ำล้างเครื่องมือเครื่องจักร และ สิ่งปฏิกูลต่าง ๆ ลงสู่แหล่งน้ำ พร้อมทั้งจัดเตรียมภาชนะรองรับขยะขนาด ๒๐๐ ลิตร ให้เพียงพอสำหรับรวบรวมขยะได้ ๒ - ๓ วัน แล้วนำไปกำจัดด้วยวิธีการที่ถูกต้องเหมาะสม
- ๑.๒. ต้องจัดเตรียมห้องน้ำ ห้องสุขาชั่วคราว ที่ถูกลักษณะสำหรับคนงานก่อสร้างใช้ได้อย่างเพียงพอในอัตราส่วน ๑๕ คน ต่อ ๑ ห้อง โดยต้องห่างจากแหล่งน้ำธรรมชาติไม่น้อยกว่า ๑๐๐ เมตร และน้ำทิ้งจากกิจกรรมของคนงานต้องผ่านการบำบัดด้วยถังบำบัดสำเร็จรูป (On-site septic tank) ก่อนระบายสู่แหล่งน้ำ
- ๑.๓. ก่อนดำเนินการทุกครั้ง วิศวกรผู้ควบคุมงานต้องตรวจสอบอุปกรณ์ เครื่องจักรและ เครื่องมือก่อสร้างให้อยู่ในสภาพดี พร้อมใช้งานได้อย่างปลอดภัย และหากพบว่าชำรุด ต้องรีบซ่อมบำรุงทันที
- ๑.๔. กิจกรรมการก่อสร้างใดที่ก่อให้เกิดเสียงดังรบกวน เช่น การตอกเสาเข็ม การทำงานของ เครื่องจักร ฯลฯ ให้ดำเนินการในช่วงเวลา ๘:๐๐ - ๑๗:๐๐ เท่านั้น
- ๑.๕. ต้องจัดหาอุปกรณ์ป้องกันอันตรายส่วนบุคคลให้เพียงพอกับจำนวนคนงานและเหมาะสม กับลักษณะงานก่อสร้างนั้น ๆ
- ๑.๖. ต้องควบคุมกิจกรรมก่อสร้างไม่ให้เกิดฝุ่นละอองฟุ้งกระจาย โดยใช้ผ้าใบคลุมรถหรือเรือ ที่ขนถ่ายวัสดุก่อสร้าง
- ๑.๗. ควบคุมและจัดระเบียบการจราจรทางน้ำบริเวณพื้นที่ก่อสร้างให้เกิดความปลอดภัยโดย จัดทำแนวทุ่นติดตั้งสัญญาณไฟแสดงเขตพื้นที่อันตรายในการก่อสร้างเพื่อให้ผู้สัญจรทาง น้ำมองเห็นได้อย่างชัดเจนทั้งเวลากลางวันและกลางคืน ในระยะห่างอย่างน้อย ๒๐๐ เมตร
- ๑.๘. ต้องใช้มาตรการกั้นล้อมรอบบริเวณที่ก่อสร้าง เพื่อป้องกันการฟุ้งกระจายของตะกอน ที่เกิดขึ้นจากการตอกเสาเข็มหรือเทคอนกรีต
- ๑.๙. ติดตามตรวจสอบคุณภาพน้ำในแหล่งน้ำสาข โดยตรวจวัด ปริมาณสารแขวนลอย (Suspended Solids) สารอินทรีย์ละลายน้ำ (Dissolved Organic Matter) ความ เป็นกรด - ด่าง (pH) และน้ำมันและไขมัน (Oil & Grease) อย่างน้อย ๑ ครั้ง ห่าง จากจุดก่อสร้างท่าเทียบเรือไม่ห่างไกลเกิน ๑๐๐ เมตร และต้องเก็บตัวอย่างน้ำเพื่อ วิเคราะห์ในห้องปฏิบัติการที่ผ่านการรับรองมาตรฐานภายในระยะเวลา ๑๔ วันนับจากวันที่เก็บตัวอย่างน้ำ และรายงานผลการวิเคราะห์ดังกล่าวแก่กรมเจ้าท่า ภายใน ๓ เดือน แล้วรายงานผลการวิเคราะห์ดังกล่าวแก่กรมเจ้าท่า และกรมทรัพยากรธรรมชาติและ สิ่งแวดล้อม
- ๑.๑๐ หากเกิดเหตุการณ์ใดๆ ที่ผิดกฎหมายในสิ่งแวดล้อม ต้องรีบดำเนินการแก้ไข และ แจ้งให้กรมเจ้าท่า ทราบโดยเร็ว

สำหรับงานขนส่งทางน้ำที่ 2
(อยุธยา)

พ.จก.๒
(อยุธยา)

-๒-/๑.๑๑. ต้องปฏิบัติตามกฎหมายอื่น ๆ ที่เกี่ยวข้อง

๑.๑๑. ต้องปฏิบัติตามกฎหมายอื่น ๆ ที่เกี่ยวข้อง

(๒) ระเบียบดำเนินการ

๒.๑ ห้าม เท ทั้งหรือทำด้วยประการใดๆ ให้เศษสินค้า วัสดุ ขยะ น้ำเสีย หิน กรวด หวาย ดิน โคลน อับเฉา สิ่งปฏิกูล น้ำปนน้ำมัน น้ำมันหรือเคมีภัณฑ์ สารเคมีต่างๆ หรือสิ่งใดๆ ที่อาจเป็นเหตุให้เกิดเป็นพิษต่อสิ่งมีชีวิตหรือสิ่งแวดล้อม หรือเป็นอันตรายต่อการเดินเรือ หรือการดำขึ้น หรือตกตะกอน หรือสกปรก ลงสู่แหล่งน้ำ

๒.๒ ต้องดูแลบำรุงรักษาท่าเทียบเรือให้มีสภาพสมบูรณ์ แข็งแรง พร้อมใช้งานอยู่เสมอ

๒.๓ ต้องจัดความพร้อมของบุคลากรและอุปกรณ์ดับเพลิงต่างๆ หากเกิดอัคคีภัย

๒.๔ ต้องมีมาตรการจัดการของเสียจากเรือและท่าเทียบเรืออันได้แก่ ขยะ น้ำเสีย น้ำปนน้ำมัน โดยกำหนดขั้นตอนและวิธีการจัดการที่ชัดเจน เพื่อให้เรือที่มาใช้บริการท่าเทียบเรือสามารถรับบริการได้อย่างสะดวกรวดเร็ว

๒.๕ ติดตามตรวจสอบคุณภาพน้ำในแม่น้ำป่าสัก โดยตรวจวัด ปริมาณสารแขวนลอย (Suspended Solid, SS) ออกซิเจนละลายน้ำ (Dissolved Oxygen, Do) ความเป็นกรด - ด่าง (pH) และน้ำมันและไขมัน (Oil & Grease) จำนวน ๒ สถานี (เช่นเดียวกับเงื่อนไขข้อ ๑.๙) ทุก ๓ เดือน แล้วรายงานผลให้กรมเจ้าท่าทราบทุกครั้ง

๒.๖ ต้องติดตามตรวจสอบคุณภาพน้ำทั้งที่ผ่านการบำบัดแล้วของโครงการ โดยตรวจวัดค่าความเป็นกรด - ด่าง (pH) ปริมาณสารแขวนลอย (SS) ค่าความสกปรกในรูปออกซิเจน (BOD₅) และน้ำมันและไขมัน (Oil & Grease) ทุก ๓ เดือน แล้วรายงานผลให้กรมเจ้าท่าทราบทุกครั้ง

๒.๗ ต้องติดตามตรวจสอบคุณภาพอากาศบริเวณโครงการ โดยตรวจวัดปริมาณฝุ่นละอองซึ่งไม่เกิน ๑๐๐ ไมครอน เฉลี่ย ๒๔ ชั่วโมง ในบรรยากาศทั่วไปและบริเวณท่าเทียบเรือตามสายสินค้า ทุก ๖ เดือน แล้วรายงานผลให้กรมเจ้าท่าทราบทุกครั้ง

๒.๘ หากเกิดเหตุการณ์ใดๆ ที่มีผลกระทบต่อสิ่งแวดล้อม ต้องรีบดำเนินการแก้ไขและรายงานให้กรมเจ้าท่าทราบโดยเร็ว

๒.๙ ต้องปฏิบัติตามกฎหมายอื่นๆ ที่เกี่ยวข้อง

.....สำนักงานขนส่งทางน้ำที่ ๒ (อยุธยา) (นายภูมิข พะระพรหม)
(อยุธยา) (พจก.๒)
(อยุธยา)

ผู้รับอนุญาตรับทราบและยินยอมปฏิบัติตามเงื่อนไขที่กำหนดข้างต้น ทุกประการ

ลงชื่อ

[Redacted Signature]

ผู้รับใบอนุญาต

๙ / ๑๓ / ๒๕๖๖



69

เงื่อนไขแนบท้ายใบอนุญาตฯ เลขที่ ๐๐๗/๒๕๕๕ ลงวันที่ ๒๗ มิถุนายน ๒๕๕๕
การเปลี่ยนประเภทการใช้ทำเทียบเรือขนถ่ายถ่านหิน
ของบริษัท เออี เทอร์มินอล จำกัด

๑. ห้ามเท ทิ้ง หรือทำด้วยประการใด ๆ ให้ เศษสินค้า วัสดุ ขยะ น้ำเสีย หิน กรวด หวาย ดิน โคลน อับเฉา สิ่ง ปฏิกูล น้ำปนน้ำมัน สารเคมีต่าง ๆ น้ำมันและเคมีภัณฑ์ สิ่งของหรือสิ่งใด ๆ อันอาจจะเป็นเหตุให้เกิดเป็นพิษต่อ สิ่งมีชีวิตหรือต่อสิ่งแวดล้อม หรือเป็นอันตรายต่อการเดินเรือ หรือเกิดการตื้นเขิน หรือตกตะกอน หรือสกปรก ลงสู่แหล่งน้ำ
๒. ต้องจัดเตรียมภาชนะรองรับขยะมูลฝอยให้เพียงพอกับการใช้งาน จัดวางในที่ที่สามารถใช้สอยได้สะดวกและนำไป ขจัดอย่างเหมาะสม พร้อมจัดทำป้ายประชาสัมพันธ์เรื่องการรักษาความสะอาดแก่ผู้ใช้บริการท่าเรือ
๓. ต้องดูแลรักษาทำเทียบเรือให้อยู่ในสภาพมั่นคง แข็งแรง และสะอาดอยู่เสมอ บนทำเทียบเรือต้องไม่มีเศษสินค้า วัสดุ ขยะ คราบน้ำมันหรือสิ่งสกปรกอื่นใด
๔. ต้องจัดเตรียมความพร้อมของบุคลากรและอุปกรณ์ดับเพลิงต่าง ๆ กรณีเกิดอัคคีภัยทั้งที่บริเวณท่าเทียบเรือและบริเวณใกล้เคียง
๕. ต้องจัดหาอุปกรณ์ป้องกันอันตรายส่วนบุคคล เช่น หน้ากากกันฝุ่น แวนตา หมวกนิรภัย ฯลฯ ให้แก่พนักงานอย่าง เพียงพอและเหมาะสมกับลักษณะงาน และต้องกำกับดูแลให้พนักงานใช้อุปกรณ์ดังกล่าวอย่างเคร่งครัด
๖. ต้องจัดทำแผนและฝึกซ้อมการปฏิบัติตามแผนป้องกันและระงับเพลิงไหม้ให้แก่พนักงานอย่างน้อยปีละ ๑ ครั้ง
๗. การขนถ่ายและลำเลียงสินค้าถ่านหิน จะต้องดำเนินการภายในช่องลำเลียงแบบระบบปิด หรือใช้มาตรการควบคุม ฝุ่นมิให้ฟุ้งกระจายตลอดแนว ติดตั้งอุปกรณ์ดักฝุ่นละอองหรืออุปกรณ์ช่วยลดการฟุ้งกระจายของฝุ่นสินค้า และใช้ ผ้าใบซึ่งระหว่งเรือกับท่าตลอดความยาวของลำเรือ เพื่อป้องกันการหกหล่นของเศษวัสดุหรือสินค้าลงสู่แหล่งน้ำ และตรวจสอบอุปกรณ์ดักฝุ่นและทำความสะอาดอย่างน้อย ๓ เดือน/ครั้ง
๘. กิจกรรมขนถ่ายที่ก่อให้เกิดเสียงดัง ให้ดำเนินการเฉพาะในช่วงเวลากลางวันระหว่าง ๐๘.๐๐ - ๑๘.๐๐ น. และขณะทำ การขนถ่ายสินค้าต้องป้องกันไม่ให้เกิดมลภาวะทางอากาศอันเนื่องมาจากฝุ่นละออง อันเป็นเหตุให้เกิดเป็นอันตราย ต่อสุขภาพของพนักงาน หรือก่อความเดือดร้อนรำคาญแก่ผู้อื่น
๙. ห้ามเทกองสินค้าไว้บนหน้าท่า กรณีที่มีการเก็บวางสินค้าหรือมีการเทกองสินค้าภายในท่าเรือ ต้องมีมาตรการที่ สามารถควบคุมมิให้เกิดฝุ่นฟุ้งกระจาย
๑๐. บริเวณทางเข้าออกโครงการให้จัดทำบ่อน้ำเป็นทางลาดสำหรับให้รถบรรทุกสินค้าวิ่งผ่านเพื่อล้างล้อก่อนออกจากโครงการ
๑๑. ตรวจสอบคุณภาพอากาศโดยตรวจวัดหาปริมาณฝุ่นละอองทั้งหมด (Total Suspended Particulate Matter: TSP) ในบรรยากาศบริเวณที่ทำงานภายในโครงการ ๑ จุด และในสถานที่ทำงานในขณะที่มีกิจกรรมขนถ่ายสินค้า ๑ จุด และรายงานผลการตรวจวัดให้กรมเจ้าท่าทราบ ๖ เดือน/ครั้ง
๑๒. ต้องติดตั้งฝาน้ำฉีดพรมน้ำ (Sprinkler) และควบคุมการปฏิบัติงานตลอดเวลา เพื่อป้องกันฝุ่นละอองรอบพื้นที่ โครงการ และ/หรือปลูกต้นไม้เป็นแนวรอบพื้นที่โครงการเพื่อลดผลกระทบจากเสียงและฝุ่นจากกิจกรรม
๑๓. ต้องกำกับดูแลให้พนักงานหรือผู้ที่ปฏิบัติงานขนถ่ายสินค้าโยหินส่วหน้ากากหรือใช้อุปกรณ์ป้องกันฝุ่น (Mask) และเสียงขณะปฏิบัติงานอย่างเคร่งครัด
๑๔. ต้องจัดทำระบบระบายน้ำและบ่อน้ำก่อนระบายน้ำออกนอกโครงการ และน้ำทิ้งจากกิจกรรมต่อเนื่องในโครงการทำเทียบเรือ ต้องรวบรวมเข้าระบบบำบัดน้ำเสียเพื่อทำการบำบัดให้มีคุณภาพน้ำตามมาตรฐานที่ทางราชการได้กำหนดไว้
๑๕. หากเกิดเหตุการณ์ใด ๆ ที่อาจก่อให้เกิดผลกระทบต่อสิ่งแวดล้อม เจ้าของโครงการจะต้องรีบดำเนินการแก้ไขและ แจ้งให้กรมเจ้าท่าทราบโดยเร็ว
๑๖. ต้องปฏิบัติตามมาตรการป้องกันและลดผลกระทบสิ่งแวดล้อม ตามเงื่อนไขด้านสิ่งแวดล้อมท้ายใบอนุญาตใช้ทำ เทียบเรือของกรมเจ้าท่าอย่างเคร่งครัด
๑๗. ต้องปฏิบัติตามกฎหมายอื่น ๆ ที่เกี่ยวข้อง

หมายเหตุ อนุญาตให้เปลี่ยนประเภทการใช้ทำเทียบเรือขนาดไม่เกิน ๕๐๐ ตันกรอส ให้สามารถรับใช้เรือบรรทุกสินค้าเกินกว่า ๕๐๐ ตันกรอสได้ เมื่อวันที่ ๓๐ กันยายน ๒๕๕๕ ทั้งนี้ บริษัทฯ ต้องปฏิบัติตาม เงื่อนไขและมาตรการป้องกันผลกระทบสิ่งแวดล้อมที่อาจเกิดจากการใช้ทำเทียบเรือแบบเดิม และปฏิบัติตามเงื่อนไขและมาตรการที่มีอยู่ และเงื่อนไขที่กำหนดในหนังสือรับรองการตรวจสภาพท่ารับส่งคน โดยสาร ท่ารับส่งสินค้า ท่าเทียบเรือ รวมทั้งต้องยื่นขออนุญาตประกอบกิจการท่าเรือจากกรมเจ้าท่าต่อไป

นายวิฑูรย์ เพชร ชัยวัฒน์
ผู้อำนวยการสำนักงานความปลอดภัยและสิ่งแวดล้อมทางน้ำ / ๒๕ พฤษภาคม ๒๕๕๕

*ลบว. (วล.) / งานตรวจสอบและประเมินผลกระทบสิ่งแวดล้อม / เงื่อนไขด้านสิ่งแวดล้อมท้ายใบอนุญาตใช้ทำ เทียบเรือขนถ่ายถ่านหิน / เกินกว่า ๕๐๐ TG / PP๗

เงื่อนไขแนบท้ายใบอนุญาตฯ เลขที่ ๐๐๗/๒๕๕๕ ลงวันที่ ๒๗ มิถุนายน ๒๕๕๕

การเปลี่ยนประเภทการใช้ท่าเทียบเรือขนถ่ายสินค้าทั่วไปของ

บริษัท เอจียี เทอร์มินอล จำกัด

๑. ห้ามเท ห้าง หรือทำด้วยประการใด ๆ ให้ เศษสินค้า วัสดุ ขยะ น้ำเสีย หิน กรวด หวาย ดิน โคลน อับเฉา สิ่งปฏิกูล น้ำปนน้ำมัน สารเคมีต่าง ๆ น้ำมันและเคมีภัณฑ์ สิ่งของหรือสิ่งใด ๆ อันอาจจะเป็นเหตุให้เกิดเป็นพิษต่อสิ่งมีชีวิต หรือต่อสิ่งแวดล้อม หรือเป็นอันตรายต่อการเดินเรือ หรือเกิดการตื้นเขิน หรือตกตะกอน หรือสกปรก ลงสู่แหล่งน้ำ
๒. ต้องจัดเตรียมภาชนะรองรับขยะมูลฝอยให้เพียงพอกับการใช้งาน จัดวางในที่ที่สามารถใช้สอยได้สะดวกและนำไป ขจัดอย่างเหมาะสม พร้อมจัดทำป้ายประชาสัมพันธ์เรื่องการรักษาความสะอาดแก่ผู้ใช้บริการท่าเรือ
๓. ต้องดูแลรักษาท่าเทียบเรือให้อยู่ในสภาพมั่นคง แข็งแรง และสะอาดอยู่เสมอ บนท่าเทียบเรือต้องไม่มีเศษสินค้า วัสดุ ขยะ คราบน้ำมันหรือสิ่งสกปรกอื่นใด
๔. ต้องจัดเตรียมความพร้อมของบุคลากรและอุปกรณ์ดับเพลิงต่าง ๆ กรณีเกิดอัคคีภัยทั้งที่บริเวณท่าเทียบเรือและ บริเวณใกล้เคียงกัน
๕. ต้องจัดหาอุปกรณ์ป้องกันอันตรายส่วนบุคคล เช่น หน้ากากกันฝุ่น แวนตา หมวกนิรภัย ฯลฯ ให้แก่พนักงานอย่าง เพียงพอและเหมาะสมกับลักษณะงาน และต้องกำกับดูแลให้พนักงานใช้อุปกรณ์ดังกล่าวอย่างเคร่งครัด
๖. ต้องจัดทำแผนและฝึกซ้อมการปฏิบัติตามแผนป้องกันและระงับเพลิงไหม้ให้แก่พนักงานอย่างน้อยปีละ ๑ ครั้ง
๗. ในการขนถ่ายสินค้าต้องป้องกันมิให้เกิดมลภาวะทางอากาศอันเนื่องมาจากฝุ่นละออง อันเป็นเหตุให้เกิดอันตรายต่อ สุขภาพของพนักงาน หรือก่อความเดือดร้อนรำคาญแก่ผู้อื่น โดยกำหนดมาตรการควบคุมและป้องกันให้ปริมาณฝุ่น ที่เกิดขึ้นภายในโครงการไม่เกินค่ามาตรฐานตามที่ราชการกำหนดไว้
๘. กิจกรรมการขนถ่ายสินค้าที่ก่อให้เกิดเสียงดัง เช่น การทำงานของเครื่องจักรกล รถบรรทุกขนส่งสินค้า ฯลฯ ให้ ดำเนินการในช่วงเวลา ๐๘.๐๐ - ๑๘.๐๐ น.
๙. ตรวจสอบคุณภาพอากาศโดยตรวจวัดหาปริมาณฝุ่นละอองทั้งหมด (Total Suspended Particulate Matter: TSP) ในบรรยากาศบริเวณที่ทำงานภายในโครงการ ๑ จุด และในสถานที่ทำงานในขณะที่มีกิจกรรมขนถ่ายสินค้า ๑ จุด และรายงานผลการตรวจวัดให้กรมเจ้าท่าทราบ ๒ เดือน/ครั้ง
๑๐. นำทั้งจากกิจกรรมต่อเนื่องในโครงการท่าเทียบเรือต้องรวบรวมเข้าระบบบำบัดน้ำเสีย และตรวจสอบคุณภาพน้ำทั้ง จากทุกจุดที่ปล่อยออกจากโครงการลงสู่แหล่งน้ำ ดัชนีคุณภาพน้ำที่จะต้องทำการตรวจวัด คือ ค่าความเป็นกรด-ด่าง (pH) ปริมาณความสกปรกหรือบีโอดี (BOD₅) ปริมาณสารแขวนลอย (Suspended solids) และปริมาณน้ำมัน และไขมัน (Oil & Grease) ความถี่ในการตรวจวัด ๓ เดือน/ครั้ง และรายงานผลการตรวจวัดให้กรมเจ้าท่าทราบทุกครั้ง
๑๑. หากเกิดเหตุการณ์ใด ๆ ที่อาจก่อให้เกิดผลกระทบต่อสิ่งแวดล้อม เจ้าของโครงการจะต้องรีบดำเนินการแก้ไขและ แจ้งให้กรมเจ้าท่าทราบโดยเร็ว
๑๒. ต้องปฏิบัติตามมาตรการป้องกันและลดผลกระทบสิ่งแวดล้อม ตามเงื่อนไขด้านสิ่งแวดล้อมท้ายใบอนุญาตใช้ท่า เทียบเรือของกรมเจ้าท่าอย่างเคร่งครัด
๑๓. ต้องปฏิบัติตามกฎหมายอื่น ๆ ที่เกี่ยวข้อง

หมายเหตุ อนุญาตให้เปลี่ยนประเภทการใช้ท่าเทียบเรือขนาดไม่เกิน ๕๐๐ ตันกรอส ให้สามารถใช้เทียบเรือขนาดเกินกว่า ๕๐๐ ตันกรอสได้ เมื่อวันที่ ๓๐ กันยายน ๒๕๕๕ ทั้งนี้ บริษัทฯ ต้องปฏิบัติตามเงื่อนไขและมาตรการป้องกันผลกระทบสิ่งแวดล้อมที่อาจเกิดจากการใช้ท่าเทียบเรือแบบท้ายใบอนุญาตเพิ่มเติมจากมาตรการที่มีอยู่ และเงื่อนไขที่กำหนดในหนังสือรับรองการตรวจสอบท่าเรือ รับส่งคนโดยสาร ท่ารับส่งสินค้า ท่าเทียบเรือ รวมทั้งต้องยื่นขออนุญาตประกอบกิจการท่าเรือตาม ปว.๕๘ ให้แล้วเสร็จภายใน ๑๘๐ วันนับจากวันที่ได้รับอนุญาต และปฏิบัติตามเงื่อนไขแนบท้ายใบอนุญาตที่ถูกกำหนดไว้อยู่เดิมด้วย

ผู้อำนวยการสำนักงานปลัดภัยและสิ่งแวดล้อมทางน้ำ

๒๕



ภาคผนวก ก.3

ใบอนุญาตให้ประกอบกิจการท่าเรือเดินทะเล

แบบ พว.-อ.๒



ใบอนุญาตที่ ๓๒ /๒๕๖๖

ใบอนุญาต ให้ประกอบกิจการทำเรือเดินทะเล

ใบอนุญาตนี้ให้ไว้เพื่อแสดงว่า บริษัท เอจียี เทอร์มินอล จำกัด ได้รับอนุญาตให้เป็นผู้ประกอบกิจการทำเรือเดินทะเล ตามพระราชกฤษฎีกากำหนดให้กิจการทำเรือเดินทะเลเป็นกิจการค้าขายอันเป็นสาธารณูปโภคอันกระทบกระเทือนถึงความปลอดภัยหรือผาสุกของประชาชน พ.ศ. ๒๕๒๒ ซึ่งตราขึ้นตามข้อ ๓(๙) แห่งประกาศของคณะปฏิวัติ ฉบับที่ ๕๘ ลงวันที่ ๒๖ มกราคม พ.ศ. ๒๕๑๕ โดยมีท่าเรือตั้งอยู่ ณ เลขที่ ๘, ๘/๑, ๘/๒ หมู่ที่ ๑ ตำบลแม่ลา อำเภอนครหลวง จังหวัดพระนครศรีอยุธยา ทั้งนี้ ตามเงื่อนไขที่กำหนดไว้ท้ายใบอนุญาตนี้

ใบอนุญาตนี้ให้มีอายุตั้งแต่วันที่ ๑ มกราคม ๒๕๖๗ จนถึงวันที่ ๓๑ ธันวาคม ๒๕๖๙

ให้ไว้ ณ วันที่

๒๑ ตุลาคม ๒๕๖๖

รัฐมนตรีช่วยว่าการกระทรวงเกษตรและสหกรณ์ เป็นประธานกรรมการแทน
รัฐมนตรีว่าการกระทรวงคมนาคม



เงื่อนไขในการประกอบกิจการท่าเรือเดินทะเล
ตามใบอนุญาต ที่ ๓๒/๒๕๖๖

เงื่อนไขในการประกอบกิจการท่าเรือเดินทะเล ตามประกาศของคณะปฏิวัติ ฉบับที่ ๕๘ ต้องประกอบไปด้วยเงื่อนไข ดังต่อไปนี้

๑. ประกอบกิจการตามข้อกำหนด และเงื่อนไขที่ได้รับอนุญาตเท่านั้น โดยมีที่พักสินค้า สิ่งติดตั้ง และเครื่องอุปกรณ์ตามที่ระบุไว้ในภาคผนวก ๑ ท้ายเงื่อนไขนี้

๒. การให้บริการแก่ผู้อื่น ผู้รับอนุญาตต้องปฏิบัติ ดังนี้

๒.๑ เรียกเก็บค่าบริการไม่เกินอัตราที่กำหนดไว้ในภาคผนวก ๒ ท้ายเงื่อนไขนี้

๒.๒ ปฏิบัติตามคำสั่งของรัฐมนตรีที่สั่งให้เรียกเก็บค่าบริการในอัตราที่ต่ำกว่าอัตราในข้อ ๒.๑ เพื่อความปลอดภัยหรือผาสุกของประชาชน

๒.๓ ไม่ยกเลิกหรืองดเว้นการให้บริการโดยไม่จำเป็นหรือเลือกปฏิบัติในการให้บริการแก่ผู้อื่น เว้นแต่จะได้รับอนุญาตจากรัฐมนตรี

๓. ในกรณีที่มีความจำเป็นเพื่อให้การใช้ทรัพยากรของชาติเกิดประโยชน์สูงสุด อันจะนำมาซึ่งความปลอดภัยหรือผาสุกของประชาชน เมื่อรัฐมนตรีมีคำสั่งเป็นหนังสือให้ผู้รับอนุญาตปรับปรุงหรือขยายท่าเรือหรือส่วนประกอบของท่าเรือตามความเหมาะสม ผู้รับอนุญาตต้องปฏิบัติตามเว้นแต่จะมีเหตุผลอันสมควรซึ่งจะต้องทำคำชี้แจงเป็นหนังสือแสดงเหตุผลและความจำเป็นที่ทำให้ไม่อาจปฏิบัติได้เสนอต่อรัฐมนตรีภายในหนึ่งร้อยแปดสิบวัน นับแต่วันที่ได้รับคำสั่งเพื่อพิจารณาทบทวนคำสั่งดังกล่าว

๔. ผู้รับอนุญาตต้องกระทำหรืองดเว้นกระทำการใดๆ เพื่อป้องกันมิให้เกิดมลพิษต่อสิ่งแวดล้อมขึ้นจากการประกอบกิจการท่าเรือเดินทะเล และจะต้องปฏิบัติตามคำแนะนำของพนักงานเจ้าหน้าที่รวมถึงต้องปฏิบัติตามมาตรการป้องกันและลดผลกระทบสิ่งแวดล้อม ตามรายงานการวิเคราะห์ผลกระทบสิ่งแวดล้อม

๕. ต้องทำรายงานส่งให้กองกำกับการพาณิชย์ กรมเจ้าท่า ดังนี้

๕.๑ รายงานประจำเดือนแสดงสถิติเกี่ยวกับเรือที่ใช้บริการท่าเรือ ประเภทและปริมาณสินค้าที่ผ่านท่า ตลอดจนข้อมูลหรือสถิติในเรื่องอื่นๆ ที่เกี่ยวข้องภายในวันที่ ๑๕ ของเดือนถัดไป

๕.๒ รายงานประจำปีแสดงสภาพปัจจุบันของท่าเรือเกี่ยวกับที่พักสินค้า สิ่งติดตั้ง เครื่องอุปกรณ์และสิ่งอำนวยความสะดวก รวมทั้งบริการท่าเรือภายในวันที่ ๓๑ มกราคมของปีถัดไป

๖. ให้ผู้รับอนุญาตอำนวยความสะดวกให้แก่พนักงานเจ้าหน้าที่ที่ใช้อำนาจในการเข้าไปตรวจสอบสถานประกอบการ ตามประกาศของคณะปฏิวัติ ฉบับที่ ๕๘

๗. ผู้รับอนุญาตต้องเอาประกันภัยความรับผิดชอบที่เกี่ยวกับการประกอบกิจการท่าเรือ โดยขณะประกอบการกมธรรม์ประกันภัยจะต้องมีผลและสามารถนำมาใช้บังคับกรณีเกิดความเสียหายในการประกอบกิจการ และให้ใบอนุญาตผู้รับอนุญาตมีผลตามความคุ้มครองประกันภัยหมดอายุ

๘. ท่าเรือที่ได้รับอนุญาตจะต้องมีหนังสือหรือหลักฐานแสดงสภาพท่าและหนังสือรับรองการปฏิบัติของท่าเรือเพื่อการรักษาความปลอดภัย (Safety Code) ที่มีอยู่ตลอดตั้งแต่ที่ได้รับอนุญาต

๙. เมื่อรัฐมนตรีมีคำสั่งสั่งการให้ปรับปรุงท่าเรือในข้อ ๓ ให้ผู้รับอนุญาตดำเนินการกำหนดเพิ่มเติมหรือกำหนดขึ้นใช้แทนเงื่อนไขเดิมทั้งหมดหรือบางส่วน ผู้รับอนุญาตต้องปฏิบัติตามเงื่อนไขดังกล่าวด้วย

ตรวจแล้วถูกต้อง



อธิบดีกรมขนส่งทางน้ำ



ภาคผนวก ๑*
ที่พักลินค้า สิ่งติดตั้ง และเครื่องอุปกรณ์

๑. ที่พักลินค้า ประกอบด้วย

ลานพักลินค้ากลางแจ้ง พื้นที่ ๙๖,๐๐๐ ตารางเมตร

๒. อุปกรณ์ที่ใช้ในการลำเลียงขนถ่ายสินค้า ประกอบด้วย

๒.๑ รถแบคโฮ	ขนาด	๒๒๐ แรงม้า	จำนวน	๖	คัน
๒.๒ รถบรรทุก	ขนาด	๓๐๐ แรงม้า	จำนวน	๓๐	คัน



***ภาคผนวก ๑ : ของเงื่อนไขในการประกอบกิจการท่าเรือเดินทะเล**
ตามใบอนุญาตที่ ๓๒/๒๕๖๖

ตรวจแล้วถูกต้อง



นักวิชาการขนส่งชำนาญการ

ภาคผนวก ๒*
อัตราค่าบริการ

ไม่เรียกเก็บอัตราค่าบริการ



* ภาคผนวก ๒: ของเงื่อนไขในการประกอบกิจการท่าเรือเดินทะเล
ตามใบอนุญาตที่ ๓๒ /๒๕๖๖

ตรวจแล้วถูกต้อง



นักวิชาการขนส่งชำนาญการ

ภาคผนวก ก.4

หนังสือรับรองตรวจสอบความมั่นคง แข็งแรง ของท่าเทียบเรือ
ออกโดยสำนักงานเจ้าท่าภูมิภาคสาขาอยุธยา



ที่ คค ๐๓๑๒/๑๖๘

สำนักงานเจ้าท่าภูมิภาคที่ ๒
๒๓/๑ ถ.อุททอง ต.หอรบตันไชย
อ.พระนครศรีอยุธยา
จ.พระนครศรีอยุธยา ๑๓๐๐๐

หนังสือฉบับนี้ให้ไว้เพื่อรับรองว่ากรมเจ้าท่า โดยสำนักงานเจ้าท่าภูมิภาคที่ ๒ ได้ตรวจสอบ
ท่าเทียบเรือรับส่งสินค้าขนาดเกินกว่า ๕๐๐ ตันกรอส จำนวน ๑ ท่า (ตามใบอนุญาตเลขที่ ๐๐๗/๒๕๕๕
ลงวันที่ ๒๗ มิถุนายน ๒๕๕๕) ซึ่งตั้งอยู่ตำบลแม่ลา อำเภอนครหลวง จังหวัดพระนครศรีอยุธยา ตามคำร้อง
ของ บริษัท เอจีอี เทอร์มินอล จำกัด ปรากฏว่ามีสภาพมั่นคงแข็งแรงปลอดภัยและเหมาะสมในการใช้

หนังสือฉบับนี้ ให้มีอายุไม่เกินหนึ่งปี นับจากวันที่ได้รับรองในหนังสือฉบับนี้
ให้ไว้ ณ วันที่ ๑๑ เดือน พฤศจิกายน พ.ศ. ๒๕๖๗



(ลงชื่อ)

ผู้อำนวยการสำนักงานเจ้าท่าภูมิภาคที่ ๒

สำนักงานเจ้าท่าภูมิภาค

เงื่อนไขด้านสิ่งแวดล้อมแนบท้ายหนังสือที่ คค ๐๓๑๒/๖๒๘
ของ บริษัท เอจีอี เทอร์มินอล จำกัด
ทำเทียบเรือขนถ่ายสินค้าทั่วไป

๑.ห้ามเท ทิ้ง หรือทำด้วยประการใดๆ ให้ เศษสินค้า วัสดุ ขยะ น้ำเสีย หิน กรวด ทราย ดิน โคลน อับเฉา สิ่งปฏิกูล น้ำปนน้ำมัน สารเคมีต่าง ๆ น้ำมันและเคมีภัณฑ์ สิ่งของหรือสิ่งใด ๆ อันอาจจะเป็นเหตุให้เกิดเป็นพิษต่อสิ่งมีชีวิตหรือต่อสิ่งแวดล้อม หรือเป็นอันตรายต่อการเดินเรือ หรือเกิดการตื่นเขิน หรือตกตะกอน หรือสกปรก ลงสู่แหล่งน้ำ

๒.ต้องจัดเตรียมภาชนะรองรับขยะมูลฝอยให้เพียงพอกับการใช้งาน จัดวางในที่สามารถใช้สอยได้สะดวก และนำไปกำจัดอย่างเหมาะสม พร้อมจัดทำป้ายประชาสัมพันธ์เรื่องการรักษาความสะอาดแก่ผู้ใช้บริการท่าเรือ

๓.ต้องดูแลรักษาท่าเทียบเรือให้อยู่ในสภาพมั่นคง แข็งแรง และสะอาดอยู่เสมอ บนท่าเทียบเรือต้องไม่มีเศษ สินค้า วัสดุ ขยะ คราบน้ำมันหรือสิ่งสกปรกอื่นใด

๔.ต้องจัดเตรียมความพร้อมของบุคลากรและอุปกรณ์ดับเพลิงต่าง ๆ กรณีเกิดอัคคีภัยทั้งที่บริเวณท่าเทียบเรือ และบริเวณโกดังสินค้า

๕.ต้องจัดทำแผนและฝึกซ้อมการปฏิบัติตามแผนป้องกันและระงับเพลิงไหม้ให้แก่พนักงานอย่างน้อย ปีละ ๑ ครั้ง

๖.ในการขนถ่ายสินค้าต้องป้องกันมิให้เกิดมลภาวะทางอากาศอันเนื่องมาจากฝุ่นละออง อันเป็นเหตุให้เกิดอันตรายต่อสุขภาพของผู้ทำงาน หรือก่อความเดือดร้อนรำคาญแก่ผู้อื่น โดยกำหนดมาตรการควบคุมและป้องกันให้ ปริมาณฝุ่นที่เกิดขึ้นภายในโครงการไม่เกินค่ามาตรฐานตามที่ราชการกำหนดไว้

๗.ตรวจสอบคุณภาพอากาศโดยตรวจวัดหาปริมาณฝุ่นละอองทั้งหมด (total suspended particulate matter:TSP) ในบรรยากาศบริเวณที่ทำงานภายในโครงการ ๑ จุด และในสถานที่ทำงานในขณะที่มีกิจกรรม ขนถ่าย สินค้า ๑ จุด และรายงานผลการตรวจวัดให้กรมเจ้าท่าทราบ ๖ เดือน/ครั้ง

๘.น้ำทิ้งจากกิจกรรมต่อเนื่องในโครงการท่าเทียบเรือต้องรวบรวมเข้าระบบบำบัดน้ำเสียและตรวจสอบคุณภาพ น้ำทิ้งจากทุกจุดที่ปล่อยออกจากโครงการลงสู่แหล่งน้ำ ดัชนีคุณภาพน้ำที่จะต้องทำการตรวจวัด คือ ค่าความเป็นกรด-ด่าง (pH) ปริมาณความสกปรกหรือบีโอดี (BOD) ปริมาณสารแขวนลอย (suspended solids) และปริมาณน้ำมันและ ไขมัน (oil & grease) ความถี่ในการตรวจวัด ๓ เดือน/ครั้ง และรายงานผลการตรวจวัด ให้กรมเจ้าท่าทุกครั้ง

๙.หากเกิดเหตุการณ์ใด ๆ ที่อาจก่อให้เกิดผลกระทบต่อสิ่งแวดล้อม เจ้าของโครงการจะต้องรีบดำเนินการแก้ไข และแจ้งให้กรมเจ้าท่าทราบโดยเร็ว

๑๐.ต้องปฏิบัติตามมาตรการป้องกันและลดผลกระทบสิ่งแวดล้อม ตามเงื่อนไขด้านสิ่งแวดล้อมท้ายใบอนุญาต ใช้ท่าเทียบเรือ (ระยะดำเนินการ) ของกรมเจ้าท่าอย่างเคร่งครัด

๑๑. กิจกรรมการขนถ่ายสินค้าที่ก่อให้เกิดเสียงดัง เช่น การทำงานของเครื่องจักร รถแบคโฮขนถ่ายสินค้า ที่ก่อให้เกิดเสียงดัง ฯลฯ ให้ดำเนินการในช่วงเวลากลางวัน ระหว่าง เวลา ๐๘.๐๐ น. - ๑๙.๐๐ น.

๑๒.ต้องปฏิบัติตามกฎหมายอื่น ๆ ที่เกี่ยวข้อง
ผู้รับอนุญาตรับทราบและยินยอมปฏิบัติตามเงื่อนไขที่กำหนดข้างต้น ทุกประการ

(ลงชื่อ)

ผู้อำนวยการสำนักงานเจ้าท่าภูมิภาคที่ ๒

.....

ผู้รับอนุญาตยินยอมปฏิบัติตามเงื่อนไขข้างต้นทุกประการ

(ลงชื่อ)

..... 10 / 11 / ๒๕๖๔

เงื่อนไขด้านสิ่งแวดล้อมแบบท้ายหนังสือที่ คค ๐๓๑๒/๖๒๘

ของ บริษัท เอจีอี เทอร์มินอล จำกัด

ท่าเทียบเรือขนถ่ายถ่านหิน

๑. ห้ามเท ทิ้ง หรือทำด้วยประการใด ๆ ให้ เศษสินค้ำ วัสดุ ขยะ น้ำเสีย หิน กรวด ทราย ดิน โคลน อับเฉา สิ่งปฏิกูล น้ำปนน้ำมัน สารเคมีต่าง ๆ น้ำมันและเคมีภัณฑ์ สิ่งของหรือสิ่งใด ๆ อันอาจจะเป็นเหตุให้เกิดเป็นพิษต่อสิ่งมีชีวิตหรือต่อสิ่งแวดล้อม หรือเป็นอันตรายต่อการเดินเรือ หรือเกิดการตื่นขึ้น หรือตกตะกอน หรือสกปรก ลงสู่แหล่งน้ำ
๒. ต้องจัดเตรียมภาชนะรองรับขยะมูลฝอยให้เพียงพอกับการใช้งาน จัดวางในที่ที่สามารถใช้สอยได้สะดวก และนำไปจัดอย่างเหมาะสม พร้อมจัดทำป้ายประชาสัมพันธ์เรื่องการรักษาความสะอาดแก่ผู้ใช้บริการท่าเรือ
๓. ต้องดูแลรักษาท่าเทียบเรือให้อยู่ในสภาพมั่นคง แข็งแรง และสะอาดอยู่เสมอ บนท่าเทียบเรือต้องไม่มี เศษสินค้ำ วัสดุ ขยะ คราบน้ำมันหรือสิ่งสกปรกอื่นใด
๔. ต้องจัดเตรียมความพร้อมของบุคลากรและอุปกรณ์ดับเพลิงต่าง ๆ กรณีเกิดอัคคีภัยทั้งที่บริเวณท่าเทียบเรือและบริเวณโกดังสินค้ำ
๕. ต้องจัดทำแผนและฝึกซ้อมการปฏิบัติตามแผนป้องกันและระงับเพลิงไหม้ให้แก่พนักงานอย่างน้อย ปีละ ๑ ครั้ง
๖. การขนถ่ายและลำเลียงสินค้ำถ่ายหิน จะต้องดำเนินการภายในช่องลำเลียงแบบระบบปิด หรือใช้มาตรการควบคุมฝุ่นมิให้ฟุ้งกระจาย ตลอดแนว ติดตั้งอุปกรณ์ดักฝุ่นละอองหรืออุปกรณ์ช่วยลดการฟุ้งกระจายของฝุ่นสินค้ำ และใช้ผ้าใบซึ่งระหว่างเรือกับท่าตลอดความยาวของลำเรือ เพื่อป้องกันการหกหล่นของเศษวัสดุหรือสินค้ำลงสู่แหล่งน้ำ และตรวจสอบอุปกรณ์ดักฝุ่นและทำความสะอาดอย่างน้อย ๓ เดือน/ครั้ง
๗. กิจกรรมขนถ่ายที่ก่อให้เกิดเสียงดัง ให้ดำเนินการเฉพาะในช่วงเวลากลางวันระหว่าง ๐๘.๐๐ – ๑๘.๐๐ น. และขณะทำการขนถ่ายสินค้ำต้องป้องกันไม่ให้เกิดมลภาวะทางอากาศอันเนื่องมาจากฝุ่นละออง อันเป็นเหตุให้เกิดเป็นอันตรายต่อสุขภาพของผู้ทำงาน หรือก่อความเดือดร้อนรำคาญแก่ผู้อื่น
๘. ห้ามเทกองสินค้ำไว้บนหน้าท่า กรณีที่มีการเก็บวางสินค้ำหรือมีการเทกองสินค้ำภายในท่าเรือ ต้องมีมาตรการที่สามารถควบคุมมิให้เกิดฝุ่นฟุ้งกระจาย
๙. บริเวณทางเข้าออกโครงการให้จัดทำบ่อน้ำเป็นทางลาดสำหรับให้รถบรรทุกสินค้ำวิ่งผ่านเพื่อล้างล้อก่อนออกจากโครงการ
๑๐. ตรวจสอบคุณภาพอากาศโดยตรวจวัดหาปริมาณฝุ่นละอองทั้งหมด (Total Suspended Particulate Matter: TSP) ในบรรยากาศบริเวณที่ทำงานภายในโครงการ ๑ จุด และในสถานที่ทำงานในขณะที่มีกิจกรรมขนถ่ายสินค้ำ ๑ จุด และรายงานผลการตรวจวัดให้กรมเจ้าท่าทราบ ๖ เดือน/ครั้ง
๑๑. ต้องติดตั้งม่านฉีดพรมน้ำ (Sprinkler) และควบคุมการปฏิบัติงานตลอดเวลา เพื่อป้องกันฝุ่นละอองรอบพื้นที่โครงการ และ/หรือปลูกต้นไม้เป็นแนวรอบพื้นที่โครงการเพื่อลดผลกระทบจากเสียงและฝุ่นจากกิจกรรมของโครงการ
๑๒. ต้องกำกัับดูแลให้พนักงานหรือผู้ที่ปฏิบัติงานขนถ่ายสินค้ำโยหินสาลีสวมหน้ากากหรือใช้อุปกรณ์ป้องกันฝุ่น (Mask) และเสียงขณะปฏิบัติงานอย่างเคร่งครัด
๑๓. ต้องจัดทำระบบระบายน้ำและบ่อบำบัดน้ำก่อนระบายน้ำออกนอกโครงการ และน้ำทิ้งจากกิจกรรมต่อเนื่องในโครงการท่าเทียบเรือต้องรวบรวมเข้าระบบบำบัดน้ำเสียเพื่อทำการบำบัดให้มีคุณภาพน้ำตามมาตรฐานที่ทางราชการได้กำหนดไว้

๑๔. หากเกิดเหตุการณ์ใด ๆ ที่อาจก่อให้เกิดผลกระทบต่อสิ่งแวดล้อม เจ้าของโครงการจะต้องรีบดำเนินการแก้ไขและแจ้งให้กรมเจ้าท่าทราบโดยเร็ว
๑๕. ต้องปฏิบัติตามมาตรการป้องกันและลดผลกระทบต่อสิ่งแวดล้อม ตามเงื่อนไขด้านสิ่งแวดล้อมท้ายใบอนุญาตใช้ท่าเทียบเรือของกรมเจ้าท่าอย่างเคร่งครัด
๑๖. ต้องปฏิบัติตามกฎหมายอื่น ๆ ที่เกี่ยวข้อง

ผู้รับอนุญาตรับทราบและยินยอมปฏิบัติตามเงื่อนไขที่กำหนดข้างต้น ทุกประการ



(ลงชื่อ)

ผู้อำนวยการสำนักงานเจ้าท่าภูมิภาคที่ ๒

สำนักงานเจ้าท่าภูมิภาค

ผู้รับอนุญาตยินยอมปฏิบัติตามเงื่อนไขข้างต้นทุกประการ

(ลงชื่อ) ผู้รับอนุญาต

(.....)

12 / 11 / 2562



ที่ คค ๐๓๑๒/๐๖๗

สำนักงานเจ้าท่าภูมิภาคที่ ๒
๒๓/๑ ถ.อุททอง ต.หอรัตนไชย
อ.พระนครศรีอยุธยา
จ.พระนครศรีอยุธยา ๑๓๐๐๐

หนังสือฉบับนี้ให้ไว้เพื่อรับรองว่ากรมเจ้าท่า โดยสำนักงานเจ้าท่าภูมิภาคที่ ๒ ได้ตรวจสอบ
ท่าเทียบเรือรับส่งสินค้าขนาดเกินกว่า ๕๐๐ ตันกรอส จำนวน ๒ ท่า (ตามใบอนุญาตเลขที่ ๐๖๖/๒๕๓๘
ลงวันที่ ๒๗ พฤศจิกายน ๒๕๓๘) ซึ่งตั้งอยู่ตำบลแม่ลา อำเภอนครหลวง จังหวัดพระนครศรีอยุธยา ตามคำร้อง
ของ บริษัท เอจีอี เทอร์มินอล จำกัด ปรากฏว่ามีสภาพมั่นคงแข็งแรงปลอดภัยและเหมาะสมในการใช้

หนังสือฉบับนี้ ให้มีอายุไม่เกินหนึ่งปี นับจากวันที่ได้รับรองในหนังสือฉบับนี้
ให้ไว้ ณ วันที่ ๑๑ เดือน พฤศจิกายน พ.ศ. ๒๕๖๗



(ลงชื่อ)



ผู้อำนวยการสำนักงานเจ้าท่าภูมิภาคที่ ๒

~ ปลัดคนเจ้าท่าภูมิภาค ~



ที่ คค ๐๓๑๒.๒/๑๕๙

สำนักงานเจ้าท่าภูมิภาคสาขาอยุธยา
๒๓/๑ ถ.อุททอง ต.หอรัตนไชย
อ.พระนครศรีอยุธยา
จ.พระนครศรีอยุธยา ๑๓๐๐๐

หนังสือฉบับนี้ให้ไว้เพื่อรับรองว่ากรมเจ้าท่า โดยสำนักงานเจ้าท่าภูมิภาคสาขาอยุธยา ได้ตรวจสอบท่าเทียบเรือรับส่งสินค้าขนาดไม่เกิน ๕๐๐ ตันกรอส จำนวน ๒ ท่า (ตามหนังสือเลขที่ คค ๐๓๑๒.๒/๔๖๑ ลงวันที่ ๒๙ มีนาคม ๒๕๖๒) ซึ่งตั้งอยู่ตำบลแม่ลา อำเภอนครหลวง จังหวัดพระนครศรีอยุธยา ตามคำร้องของบริษัท เอจี้เ ทอร์มินอล จำกัด ปรากฏว่ามีสภาพมั่นคงแข็งแรงปลอดภัย และเหมาะสมในการใช้

หนังสือฉบับนี้ ให้มีอายุไม่เกินหนึ่งปี นับจากวันที่ได้รับรองในหนังสือฉบับนี้

ให้ไว้ ณ วันที่ ๑๖ เดือน ตุลาคม พ.ศ. ๒๕๖๗



(ลงชื่อ)

ผู้อำนวยการสำนักงานเจ้าท่าภูมิภาคสาขาอยุธยา
สำนักงานเจ้าท่าภูมิภาคสาขาอยุธยา

เงื่อนไขด้านสิ่งแวดล้อมแนบท้ายหนังสือที่ คค ๐๓๑๒.๒/ ๑๒๙๑

ของ บริษัท เอจีอี เทอร์มินอล จำกัด

ท่าเทียบเรือขนถ่ายสินค้าทั่วไป

๑. ห้ามเท ทิ้ง หรือทำด้วยประการใด ๆ ให้ เศษสินค้า วัสดุ ขยะ น้ำเสีย หิน กรวด ทราย ดิน โคลน อับเฉา สิ่งปฏิกูล น้ำปนน้ำมัน สารเคมีต่าง ๆ น้ำมันและเคมีภัณฑ์ สิ่งของหรือสิ่งใด ๆ อันอาจจะเป็นเหตุให้เกิดเป็นพิษต่อสิ่งมีชีวิตหรือต่อสิ่งแวดล้อม หรือเป็นอันตรายต่อการเดินเรือ หรือเกิดการตื่นเงิน หรือตกตะกอน หรือสกปรก ลงสู่แหล่งน้ำ

๒. ต้องจัดเตรียมภาชนะรองรับขยะมูลฝอยให้เพียงพอกับการใช้งาน จัดวางในที่สามารถใช้สอยได้สะดวก และนำไปจัดอย่างเหมาะสม พร้อมจัดทำป้ายประชาสัมพันธ์เรื่องการรักษาความสะอาดแก่ผู้ใช้บริการท่าเรือ

๓. ต้องดูแลรักษาท่าเทียบเรือให้อยู่ในสภาพมั่นคง แข็งแรง และสะอาดอยู่เสมอ บนท่าเทียบเรือต้องไม่มีเศษสินค้า วัสดุ ขยะ คราบน้ำมันหรือสิ่งสกปรกอื่นใด

๔. ต้องจัดเตรียมความพร้อมของบุคลากรและอุปกรณ์ดับเพลิงต่าง ๆ กรณีเกิดอัคคีภัยทั้งที่บริเวณท่าเทียบเรือ และบริเวณโกดังสินค้า

๕. ต้องจัดทำแผนและฝึกซ้อมการปฏิบัติตามแผนป้องกันและระงับเพลิงไหม้ให้แก่พนักงานอย่างน้อยปีละ ๑ ครั้ง

๖. ในการขนถ่ายสินค้าต้องป้องกันมิให้เกิดมลภาวะทางอากาศอันเนื่องมาจากฝุ่นละออง อันเป็นเหตุให้เกิดอันตรายต่อสุขภาพของพนักงาน หรือก่อความเดือดร้อนรำคาญแก่ผู้อื่น โดยกำหนดมาตรการควบคุมและป้องกันให้ปริมาณฝุ่นที่เกิดขึ้นภายในโครงการไม่เกินค่ามาตรฐานตามที่ราชการกำหนดไว้

๗. ตรวจสอบคุณภาพอากาศโดยตรวจวัดหาปริมาณฝุ่นละอองทั้งหมด (total suspended particulate matter:TSP) ในบรรยากาศบริเวณที่ทำงานภายในโครงการ ๑ จุด และในสถานที่ทำงานในขณะที่มีกิจกรรม ขนถ่ายสินค้า ๑ จุด และรายงานผลการตรวจวัดให้กรมเจ้าท่าทราบ ๖ เดือน/ครั้ง

๘. น้ำทิ้งจากกิจกรรมต่อเนื่องในโครงการท่าเทียบเรือต้องรวบรวมเข้าระบบบำบัดน้ำเสียและตรวจสอบคุณภาพน้ำทิ้งจากทุกจุดที่ปล่อยออกจากโครงการลงสู่แหล่งน้ำ ดัชนีคุณภาพน้ำที่จะต้องทำการตรวจวัด คือ ค่าความเป็นกรด-ด่าง (pH) ปริมาณความสกปรกหรือบีโอดี (BOD) ปริมาณสารแขวนลอย (suspended solids) และปริมาณน้ำมันและไขมัน (oil & grease) ความถี่ในการตรวจวัด ๓ เดือน/ครั้ง และรายงานผลการตรวจวัด ให้กรมเจ้าท่าทุกครั้ง

๙. หากเกิดเหตุการณ์ใด ๆ ที่อาจก่อให้เกิดผลกระทบต่อสิ่งแวดล้อม เจ้าของโครงการจะต้องรีบดำเนินการแก้ไข และแจ้งให้กรมเจ้าท่าทราบโดยเร็ว

๑๐. ต้องปฏิบัติตามมาตรการป้องกันและลดผลกระทบสิ่งแวดล้อม ตามเงื่อนไขด้านสิ่งแวดล้อมท้ายใบอนุญาตใช้ท่าเทียบเรือ (ระยะดำเนินการ) ของกรมเจ้าท่าอย่างเคร่งครัด

๑๑. กิจกรรมการขนถ่ายสินค้าที่ก่อให้เกิดเสียงดัง เช่น การทำงานของเครื่องจักร รถแบคโฮขนถ่ายสินค้า ที่ก่อให้เกิดเสียงดัง ฯลฯ ให้ดำเนินการในช่วงเวลากลางวัน ระหว่าง เวลา ๐๘.๐๐ น. - ๑๘.๐๐ น.

๑๒. ต้องปฏิบัติตามกฎหมายอื่น ๆ ที่เกี่ยวข้อง

ผู้รับอนุญาตรับทราบและยินยอมปฏิบัติตามเงื่อนไขที่กำหนดข้างต้น ทุกประการ

ลงชื่อ

[Redacted Signature]

ผู้รับอนุญาต

16 / 10 / ๒๕๖๔

(ลงชื่อ)



ผู้อนุญาต

ผู้อำนวยการสำนักงานเจ้าท่าภูมิภาคสาขาอยุธยา

สำนักงานเจ้าท่าภูมิภาคสาขาอยุธยา

เงื่อนไขด้านสิ่งแวดล้อมแบบท้ายหนังสือที่ ศค ๐๓๑๒.๒/๑๒๙๖
ของ บริษัท เอจีอี เทอร์มินอล จำกัด
ทำเทียบเรือขนถ่ายถ่านหิน

๑. ห้ามเท ห้าง หรือทำด้วยประการใด ๆ ให้ เศษสินค้า วัสดุ ขยะ น้ำเสีย หิน กรวด หวาย ดิน โคลน อับเฉา สิ่งปฏิกูล น้ำปนน้ำมัน สารเคมีต่าง ๆ น้ำมันและเคมีภัณฑ์ สิ่งของหรือสิ่งใด ๆ อันอาจจะเป็นเหตุให้เกิดเป็นพิษต่อสิ่งมีชีวิตหรือต่อสิ่งแวดล้อม หรือเป็นอันตรายต่อการเดินเรือ หรือเกิดการตื่นเขิน หรือ ตกตะกอน หรือสกปรก ลงสู่แหล่งน้ำ
๒. ต้องจัดเตรียมภาชนะรองรับขยะมูลฝอยให้เพียงพอกับการใช้งาน จัดวางในที่ที่สามารถใช้สอยได้สะดวก และนำไปกำจัดอย่างเหมาะสม พร้อมจัดทำป้ายประชาสัมพันธ์เรื่องการรักษาความสะอาดแก่ผู้ใช้บริการ ท่าเรือ
๓. ต้องดูแลรักษาท่าเทียบเรือให้อยู่ในสภาพมั่นคง แข็งแรง และสะอาดอยู่เสมอ บนท่าเทียบเรือต้องไม่มี เศษสินค้า วัสดุ ขยะ คราบน้ำมันหรือสิ่งสกปรกอื่นใด
๔. ต้องจัดเตรียมความพร้อมของบุคลากรและอุปกรณ์ดับเพลิงต่างๆ กรณีเกิดอัคคีภัยทั้งที่บริเวณท่าเทียบเรือ และบริเวณโกดังสินค้า
๕. ต้องจัดทำแผนและฝึกซ้อมการปฏิบัติตามแผนป้องกันและระงับเพลิงไหม้ให้แก่พนักงานอย่างน้อยปีละ ครั้ง
๖. การขนถ่ายและลำเลียงสินค้าถ่ายหิน จะต้องดำเนินการภายในช่องลำเลียงแบบระบบปิด หรือใช้ มาตรการควบคุมฝุ่นมิให้ฟุ้งกระจาย ตลอดแนว ติดตั้งอุปกรณ์ดักฝุ่นละอองหรืออุปกรณ์ช่วยลดการฟุ้ง กระจายของฝุ่นสินค้า และใช้ผ้าใบซึ่งระหว่างเรือกับท่าตลอดความยาวของลำเรือ เพื่อป้องกันการหก หล่นของเศษวัสดุหรือสินค้าลงสู่แหล่งน้ำ และตรวจสอบอุปกรณ์ดักฝุ่นและทำความสะอาดอย่างน้อย ๓ เดือน/ครั้ง
๗. กิจกรรมขนถ่ายที่ก่อให้เกิดเสียงดัง ให้ดำเนินการเฉพาะในช่วงเวลากลางวันระหว่าง ๙.๐๐ น. – ๑๖.๐๐ น. และขณะทำการขนถ่ายสินค้าต้องป้องกันไม่ให้เกิดมลภาวะทางอากาศอันเนื่องมาจากฝุ่นละออง อันเป็น เหตุให้เกิดเป็นอันตรายต่อสุขภาพของผู้ทำงาน หรือก่อความเดือดร้อนรำคาญแก่ผู้อื่น
๘. ห้ามเทกองสินค้าไว้บนหน้าท่า กรณีที่มีการเก็บวางสินค้าหรือมีการเทกองสินค้าภายในท่าเรือ ต้อง ควบคุมมิให้เกิดฝุ่นฟุ้งกระจายและจัดทำระบบระบายน้ำและบ่อพักน้ำก่อนระบายน้ำออกนอกโครงการ
๙. บริเวณทางเข้าออกโครงการให้จัดทำบ่อน้ำเป็นทางลาดสำหรับให้รถบรรทุกสินค้าวิ่งผ่านเพื่อล้างล้อก่อน ออกจากโครงการ
๑๐. ตรวจสอบคุณภาพอากาศโดยตรวจวัดหาปริมาณฝุ่นละอองทั้งหมด (Total Suspended Particulate Matter: TSP) ในบรรยากาศบริเวณที่ทำงานภายในโครงการ ๑ จุด และในสถานที่ทำงานในขณะที่มี กิจกรรมขนถ่ายสินค้า ๑ จุด และรายงานผลการตรวจวัดให้กรมเจ้าท่าทราบ ๖ เดือน/ครั้ง
๑๑. ต้องติดตั้งฝ้านฉีดพรมน้ำ (Sprinkler) ป้องกันฝุ่นละอองรอบพื้นที่โครงการ และ/หรือปลูกต้นไม้เป็นแนว รอบพื้นที่โครงการเพื่อลดผลกระทบจากเสียงและฝุ่นจากกิจกรรมของโครงการ
๑๒. ต้องกำกับลูกแลให้พนักงานหรือผู้ที่ปฏิบัติงานขนถ่ายสินค้าใช้หน้ากากหรือใช้อุปกรณ์ป้องกัน ฝุ่น (Mask) และเสียงขณะปฏิบัติงานอย่างเคร่งครัด
๑๓. น้ำทิ้งจากกิจกรรมต่อเนื่องในโครงการท่าเทียบเรือต้องรวบรวมเข้าระบบบำบัดน้ำเสียเพื่อทำการบำบัด ให้มีคุณภาพน้ำตามมาตรฐานที่ทางราชการได้กำหนดไว้

๑๔. หากเกิดเหตุการณ์ใด ๆ ที่อาจก่อให้เกิดผลกระทบต่อสิ่งแวดล้อม เจ้าของโครงการจะต้องรีบดำเนินการแก้ไขและแจ้งให้กรมเจ้าท่าทราบโดยเร็ว
๑๕. ต้องปฏิบัติตามมาตรการป้องกันและลดผลกระทบต่อสิ่งแวดล้อม ตามเงื่อนไขด้านสิ่งแวดล้อมท้ายใบอนุญาตใช้ท่าเทียบเรือของกรมเจ้าท่าอย่างเคร่งครัด
๑๖. ต้องปฏิบัติตามกฎหมายอื่น ๆ ที่เกี่ยวข้อง

ผู้รับอนุญาตรับทราบและยินยอมปฏิบัติตามเงื่อนไขที่กำหนดข้างต้น ทุกประการ

ลงชื่อ

[Redacted Signature]
(16 / 10 / 62)

ผู้รับอนุญาต

(ลงชื่อ)

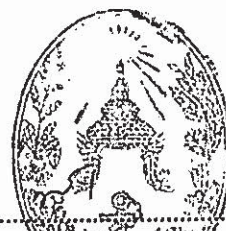

ผู้อนุญาต

ผู้อำนวยการสำนักงานเจ้าท่าภูมิภาคสาขาอยุธยา

เจ้าพนักงานเจ้าท่าภูมิภาคสาขาอยุธยา

เงื่อนไขด้านสิ่งแวดล้อมแบบท้ายหนังสือที่ คค ๐๓๑๒/๒๒๗
ของ บริษัท เอจีอี เทอร์มินอล จำกัด
ทำเทียบเรือขนถ่ายสินค้าทั่วไป

๑. ห้ามเท ทิ้ง หรือทำด้วยประการใดๆ ให้ เศษสินค้า วัสดุ ขยะ น้ำเสีย หิน กรวด ทราย ดิน โคลน อับเฉา สิ่งปฏิกูล น้ำปนน้ำมัน สารเคมีต่าง ๆ น้ำมันและเคมีภัณฑ์ สิ่งของหรือสิ่งใด ๆ อันอาจจะเป็นเหตุให้เกิดเป็นพิษต่อสิ่งมีชีวิตหรือต่อสิ่งแวดล้อม หรือเป็นอันตรายต่อการเดินเรือ หรือเกิดการตื่นเขิน หรือตกตะกอน หรือสกปรก ลงสู่แหล่งน้ำ

๒. ต้องจัดเตรียมภาชนะรองรับขยะมูลฝอยให้เพียงพอกับการใช้งาน จัดวางในที่สามารถใช้สอยได้สะดวก และนำไปกำจัดอย่างเหมาะสม พร้อมจัดทำป้ายประชาสัมพันธ์เรื่องการรักษาความสะอาดแก่ผู้ใช้บริการท่าเรือ

๓. ต้องดูแลรักษาท่าเทียบเรือให้อยู่ในสภาพมั่นคง แข็งแรง และสะอาดอยู่เสมอ บนท่าเทียบเรือต้องไม่มีเศษสินค้า วัสดุ ขยะ คราบน้ำมันหรือสิ่งสกปรกอื่นใด

๔. ต้องจัดเตรียมความพร้อมของบุคลากรและอุปกรณ์ดับเพลิงต่าง ๆ กรณีเกิดอัคคีภัยทั้งที่บริเวณท่าเทียบเรือ และบริเวณโกดังสินค้า

๕. ต้องจัดทำแผนและฝึกซ้อมการปฏิบัติตามแผนป้องกันและระงับเพลิงไหม้ให้แก่พนักงานอย่างน้อย ปีละ ๑ ครั้ง

๖. ในการขนถ่ายสินค้าต้องป้องกันมิให้เกิดมลภาวะทางอากาศอันเนื่องมาจากฝุ่นละออง อันเป็นเหตุให้เกิดอันตรายต่อสุขภาพของผู้ทำงาน หรือก่อความเดือดร้อนรำคาญแก่ผู้อื่น โดยกำหนดมาตรการควบคุมและป้องกันให้ ปริมาณฝุ่นที่เกิดขึ้นภายในโครงการไม่เกินค่ามาตรฐานตามที่ราชการกำหนดไว้

๗. ตรวจสอบคุณภาพอากาศโดยตรวจวัดหาปริมาณฝุ่นละอองทั้งหมด (total suspended particulate matter:TSP) ในบรรยากาศบริเวณที่ทำงานภายในโครงการ ๑ จุด และในสถานที่ทำงานในขณะที่มีกิจกรรม ขนถ่าย สินค้า ๑ จุด และรายงานผลการตรวจวัดให้กรมเจ้าท่าทราบ ๖ เดือน/ครั้ง

๘. น้ำทิ้งจากกิจกรรมต่อเนื่องในโครงการท่าเทียบเรือต้องรวบรวมเข้าระบบบำบัดน้ำเสียและตรวจสอบคุณภาพ น้ำทิ้งจากทุกจุดที่ปล่อยออกจากโครงการลงสู่แหล่งน้ำ ดัชนีคุณภาพน้ำที่จะต้องทำการตรวจวัด คือ ค่าความเป็นกรด-ด่าง (pH) ปริมาณความสกปรกหรือบีโอดี (BOD) ปริมาณสารแขวนลอย (suspended solids) และปริมาณน้ำมันและไขมัน (oil & grease) ความถี่ในการตรวจวัด ๓ เดือน/ครั้ง และรายงานผลการตรวจวัด ให้กรมเจ้าท่าทุกครั้ง

๙. หากเกิดเหตุการณ์ใด ๆ ที่อาจก่อให้เกิดผลกระทบต่อสิ่งแวดล้อม เจ้าของโครงการจะต้องรีบดำเนินการแก้ไข และแจ้งให้กรมเจ้าท่าทราบโดยเร็ว

๑๐. ต้องปฏิบัติตามมาตรการป้องกันและลดผลกระทบสิ่งแวดล้อม ตามเงื่อนไขด้านสิ่งแวดล้อมท้ายใบอนุญาต ใช้ท่าเทียบเรือ (ระยะดำเนินการ) ของกรมเจ้าท่าอย่างเคร่งครัด

๑๑. กิจกรรมการขนถ่ายสินค้าที่ก่อให้เกิดเสียงดัง เช่น การทำงานของเครื่องจักร รถแบคโฮขนถ่ายสินค้า ที่ก่อให้เกิดเสียงดัง ฯลฯ ให้ดำเนินการในช่วงเวลากลางวัน ระหว่าง เวลา ๐๘.๐๐ น. - ๑๘.๐๐ น.

๑๒. ต้องปฏิบัติตามกฎหมายอื่น ๆ ที่เกี่ยวข้อง

ผู้รับอนุญาตรับทราบและยินยอมปฏิบัติตามเงื่อนไขที่กำหนดข้างต้น ทุกประการ

(ลงชื่อ)

ผู้อำนวยการสำนักงานเจ้าท่าภูมิภาคที่ ๒

สำนักงานเจ้าท่าภูมิภาค

ผู้รับอนุญาตยินยอมปฏิบัติตามเงื่อนไขข้างต้นทุกประการ

(ลงชื่อ) ผู้รับอนุญาต

(.....)

๑๒ / ๑๑ / ๒๕๖๕

เงื่อนไขด้านสิ่งแวดล้อมแบบท้ายหนังสือที่ คค ๐๓๑๒/๑๖๗

ของ บริษัท เอจีอี เทอร์มินอล จำกัด

ท่าเทียบเรือขนถ่ายถ่านหิน

๑. ห้ามเททิ้ง หรือทำด้วยประการใด ๆ ให้ เศษสินค้า วัสดุ ขยะ น้ำเสีย หิน กรวด ทราย ดิน โคลน อับเฉา สิ่งปฏิกูล น้ำปนน้ำมัน สารเคมีต่าง ๆ น้ำมันและเคมีภัณฑ์ สิ่งของหรือสิ่งใด ๆ อันอาจจะเป็นเหตุให้เกิดเป็นพิษต่อสิ่งมีชีวิตหรือต่อสิ่งแวดล้อม หรือเป็นอันตรายต่อการเดินเรือ หรือเกิดการตันเขิน หรือตกตะกอน หรือสกปรก ลงสู่แหล่งน้ำ
๒. ต้องจัดเตรียมภาชนะรองรับขยะมูลฝอยให้เพียงพอกับการใช้งาน จัดวางในที่ที่สามารถใช้สอยได้สะดวก และนำไปกำจัดอย่างเหมาะสม พร้อมจัดทำป้ายประชาสัมพันธ์เรื่องการรักษาความสะอาดแก่ผู้ใช้บริการท่าเรือ
๓. ต้องดูแลรักษาท่าเทียบเรือให้อยู่ในสภาพมั่นคง แข็งแรง และสะอาดอยู่เสมอ บนท่าเทียบเรือต้องไม่มี เศษสินค้า วัสดุ ขยะ คราบน้ำมันหรือสิ่งสกปรกอื่นใด
๔. ต้องจัดเตรียมความพร้อมของบุคลากรและอุปกรณ์ดับเพลิงต่าง ๆ กรณีเกิดอัคคีภัยทั้งที่บริเวณท่าเทียบเรือและบริเวณใกล้เคียงสินค้า
๕. ต้องจัดทำแผนและฝึกซ้อมการปฏิบัติตามแผนป้องกันและระงับเพลิงไหม้ให้แก่พนักงานอย่างน้อย ปีละ ๑ ครั้ง
๖. การขนถ่ายและลำเลียงสินค้าถ่านหิน จะต้องดำเนินการภายในช่องลำเลียงแบบระบบปิด หรือใช้มาตรการควบคุมฝุ่นมิให้ฟุ้งกระจาย ตลอดแนว ติดตั้งอุปกรณ์ดักฝุ่นละอองหรืออุปกรณ์ช่วยลดการฟุ้งกระจายของฝุ่นสินค้า และใช้ผ้าใบซึ่งระหว่างเรือกับท่าตลอดความยาวของลำเรือ เพื่อป้องกันการหกหล่นของเศษวัสดุหรือสินค้าลงสู่แหล่งน้ำ และตรวจสอบอุปกรณ์ดักฝุ่นและทำความสะอาดอย่างน้อย ๓ เดือน/ครั้ง
๗. กิจกรรมขนถ่ายที่ก่อให้เกิดเสียงดัง ให้ดำเนินการเฉพาะในช่วงเวลากลางวันระหว่าง ๐๘.๐๐ – ๑๘.๐๐ น. และขณะทำการขนถ่ายสินค้าต้องป้องกันไม่ให้เกิดมลภาวะทางอากาศอันเนื่องมาจากฝุ่นละออง อันเป็นเหตุให้เกิดเป็นอันตรายต่อสุขภาพของผู้ทำงาน หรือก่อความเดือดร้อนรำคาญแก่ผู้อื่น
๘. ห้ามเทกองสินค้าไว้บนหน้าท่า กรณีที่มีการเก็บวางสินค้าหรือมีการเทกองสินค้าภายในท่าเรือ ต้องมีมาตรการที่สามารถควบคุมมิให้เกิดฝุ่นฟุ้งกระจาย
๙. บริเวณทางเข้าออกโครงการให้จัดทำบ่อน้ำเป็นทางลาดสำหรับให้รถบรรทุกสินค้าวิ่งผ่านเพื่อล้างล้อก่อนออกจากโครงการ
๑๐. ตรวจสอบคุณภาพอากาศโดยตรวจวัดหาปริมาณฝุ่นละอองทั้งหมด (Total Suspended Particulate Matter: TSP) ในบรรยากาศบริเวณที่ทำงานภายในโครงการ ๑ จุด และในสถานที่ทำงานในขณะที่มีกิจกรรมขนถ่ายสินค้า ๑ จุด และรายงานผลการตรวจวัดให้กรมเจ้าท่าทราบ ๖ เดือน/ครั้ง
๑๑. ต้องติดตั้งฝ้านฉีดพรมน้ำ (Sprinkler) และควบคุมการปฏิบัติงานตลอดเวลา เพื่อป้องกันฝุ่นละอองรอบพื้นที่โครงการ และ/หรือปลูกต้นไม้เป็นแนวรอบพื้นที่โครงการเพื่อลดผลกระทบจากเสียงและฝุ่นจากกิจกรรมของโครงการ
๑๒. ต้องกำกับลูกให้พนักงานหรือผู้ที่ปฏิบัติงานขนถ่ายสินค้าโยหินส้าสวมนหน้าากหรือใช้อุปกรณ์ป้องกันฝุ่น (Mask) และเสียงขณะปฏิบัติงานอย่างเคร่งครัด
๑๓. ต้องจัดหาระบบระบายน้ำและบ่อกักน้ำก่อนระบายน้ำออกนอกโครงการ และน้ำทิ้งจากกิจกรรมต่อเนื่องในโครงการท่าเทียบเรือต้องรวบรวมเข้าระบบบำบัดน้ำเสียเพื่อทำการบำบัดให้มีคุณภาพน้ำตามมาตรฐานที่ทางราชการได้กำหนดไว้

๑๔. หากเกิดเหตุการณ์ใด ๆ ที่อาจก่อให้เกิดผลกระทบต่อสิ่งแวดล้อม เจ้าของโครงการจะต้องรีบดำเนินการแก้ไขและแจ้งให้กรมเจ้าท่าทราบโดยเร็ว
๑๕. ต้องปฏิบัติตามมาตรการป้องกันและลดผลกระทบต่อสิ่งแวดล้อม ตามเงื่อนไขด้านสิ่งแวดล้อมท้ายใบอนุญาตใช้ท่าเทียบเรือของกรมเจ้าท่าอย่างเคร่งครัด
๑๖. ต้องปฏิบัติตามกฎหมายอื่น ๆ ที่เกี่ยวข้อง

ผู้รับอนุญาตรับทราบและยินยอมปฏิบัติตามเงื่อนไขที่กำหนดข้างต้น ทุกประการ



(ลงชื่อ)

ผู้อำนวยการสำนักงานเจ้าท่าภูมิภาคที่ ๒

สำนักงานเจ้าท่าภูมิภาค

ผู้รับอนุญาตยินยอมปฏิบัติตามเงื่อนไขข้างต้นทุกประการ

(ลงชื่อ) ผู้รับอนุญาต

(.....)

12 / 11 / 2567

ภาคผนวก ก.5

ใบอนุญาตเป็นผู้มีสิทธิ์จัดทำรายงานผลการปฏิบัติตามมาตรการฯ/
เอกสารขึ้นทะเบียนห้องปฏิบัติการ

ใบอนุญาตผู้มีสิทธิทำรายงานเกี่ยวกับการศึกษาและมาตรการป้องกันและ
แก้ไขผลกระทบกระเทือนต่อคุณภาพสิ่งแวดล้อม



แบบใบอนุญาตประเภทนิติบุคคล

ใบอนุญาตเลขที่ ๒๐/๒๕๖๗

ใบอนุญาตเป็นผู้จัดทำรายงานการประเมินผลกระทบสิ่งแวดล้อมนิติบุคคล

สำนักงานนโยบายและแผนทรัพยากรธรรมชาติและสิ่งแวดล้อม

ออกใบอนุญาตฉบับนี้ให้เพื่อแสดงว่า

บริษัท เซ้าท์อีสต์เอเชียเทคโนโลยี จำกัด

เป็นผู้ได้รับอนุญาตให้เป็นผู้จัดทำรายงานการประเมินผลกระทบสิ่งแวดล้อม

ตามกฎหมายกระทรวงการอนุญาตเป็นผู้จัดทำรายงานการประเมินผลกระทบสิ่งแวดล้อม

พ.ศ. ๒๕๖๕

โดยมีอายุใบอนุญาตกำหนด ๓ ปี

ตั้งแต่วันที่ ๒๗ เดือน พฤศจิกายน พ.ศ. ๒๕๖๗ ถึงวันที่ ๒๖ เดือน พฤศจิกายน พ.ศ. ๒๕๗๐

โดยผู้ได้รับใบอนุญาตต้องปฏิบัติตามเงื่อนไขแนบท้ายใบอนุญาตนี้

ให้ไว้ ณ วันที่ ๒๑ เดือน ตุลาคม พ.ศ. ๒๕๖๗



(๗

เลขาธิการสำนักงานนโยบายและแผนทรัพยากรธรรมชาติและสิ่งแวดล้อม



Signed by
สำนักงานนโยบายและแผนทรัพยากรธรรมชาติและสิ่งแวดล้อม
Office Of Natural Resources and Environmental Policy and
Planning

สำเนาถูกต้อง



เงื่อนไขที่ผู้รับใบอนุญาตจะต้องปฏิบัติ มีดังต่อไปนี้

- (๑) จัดทำรายงานการประเมินผลกระทบสิ่งแวดล้อมด้วยความซื่อสัตย์สุจริต และพึงใช้ความระมัดระวังตามสมควรแก่หน้าที่ที่ได้รับทำนั้น
- (๒) ไม่บิดเบือนข้อมูลที่จะนำเสนอ เพื่อหวังให้งานบรรลุเป้าหมาย
- (๓) ไม่ลงลายมือชื่อเป็นผู้จัดทำรายงานการประเมินผลกระทบสิ่งแวดล้อม ในงานที่ตนไม่ได้รับทำหรือตรวจสอบด้วยตนเองหรือกระทำการใดที่แสดงให้ผู้อื่นเห็นว่าตนมีสิทธิที่จะปฏิบัติงานในวิชาชีพอื่นที่เป็นส่วนหนึ่งของเอกสารประกอบการจัดทำรายงานการประเมินผลกระทบสิ่งแวดล้อม
- (๔) ไม่คัดลอกรายงานการประเมินผลกระทบสิ่งแวดล้อมทั้งหมดหรือบางส่วน จากรายงานการประเมินผลกระทบสิ่งแวดล้อมของผู้อื่น เว้นแต่จะได้รับอนุญาตจากผู้อื่นนั้น ยกเว้นเป็นการนำตัวเลขหรือข้อมูลบางส่วนมาใช้ในการอ้างอิงหรือการกำหนดมาตรการป้องกันและแก้ไขผลกระทบสิ่งแวดล้อมและมาตรการติดตามตรวจสอบผลกระทบสิ่งแวดล้อม
- (๕) ไม่ละทิ้งงานที่ได้รับทำโดยไม่มีเหตุอันสมควร
- (๖) ไม่ปลอมแปลงหรือให้ข้อมูลที่ผิดพลาดเกี่ยวกับคุณสมบัติประสบการณ์ หรือภาระความรับผิดชอบที่ผ่านมาของตน
- (๗) ไม่แอบอ้างนำชื่อและ/หรือประวัติผลงานของผู้อื่นมาใช้ในการเสนองาน โดยไม่ได้รับอนุญาตจากเจ้าของชื่อนั้น และหากได้รับอนุญาตต้องมีหนังสือแสดงการยินยอม
- (๘) ไม่โฆษณา เผยแพร่หรือประชาสัมพันธ์ข้อมูลที่ไม่ใช่ข้อเท็จจริง
- (๙) กำหนดเงื่อนไขจำกัดขนาด ลักษณะ หรือประเภทของกิจการที่ผู้ได้รับใบอนุญาตจะมีสิทธิทำรายงาน ไม่มี



สำเนาถูกต้อง



เอกสารขึ้นทะเบียนห้องปฏิบัติการวิเคราะห์เอกชน
บริษัท อีโค คอนซัลแทนท์ จำกัด



ที่อก ๐๓๑๐(๑) ๖ ๖ ๕

กรมโรงงานอุตสาหกรรม
ถนนพระรามที่ ๖ แขวงทุ่งพญาไท
เขตราชเทวี กรุงเทพฯ ๑๐๑๐๐
๐ ๓ เมษายน ๒๕๖๖

เรื่อง ค่ออายุหนังสือรับขึ้นทะเบียนห้องปฏิบัติการวิเคราะห์เอกชน
เรียน กรรมการผู้จัดการ บริษัท อีโค่ คอนซัลแทนท์ จำกัด
อ้างถึง คำขอขึ้นทะเบียนค่ออายุ/เปลี่ยนแปลงบุคลากร และชนิดสารเคมีของห้องปฏิบัติการวิเคราะห์เอกชน
ลงวันที่ ๙ ธันวาคม ๒๕๖๕

สิ่งที่ส่งมาด้วย เอกสารแบบท้ายหนังสือรับค่ออายุขึ้นทะเบียนห้องปฏิบัติการวิเคราะห์เอกชน
บริษัท อีโค่ คอนซัลแทนท์ จำกัด จำนวน ๑๓ แผ่น
ตามที่หนังสือที่อ้างถึง บริษัท อีโค่ คอนซัลแทนท์ จำกัด ขอค่ออายุหนังสือรับขึ้นทะเบียนห้องปฏิบัติการ
วิเคราะห์เอกชน เลขทะเบียน ๖-๒๖๒ สกปรกที่ลงวันที่ ๑๖/๑๔-๒๕/๖๕ จำนวน ๔ ฉบับท้ายเกาะ อันกอสสโคง จังหวัดหนองคาย
ค่อกรมโรงงานอุตสาหกรรม นั้น

กรมโรงงานอุตสาหกรรมพิจารณาแล้ว ให้บริษัท อีโค่ คอนซัลแทนท์ จำกัด ค่ออายุหนังสือรับขึ้น
ทะเบียนห้องปฏิบัติการวิเคราะห์เอกชน โดยมีคำประกอบดังนี้

ก. ผู้ควบคุมดูแลห้องปฏิบัติการวิเคราะห์



๑๓) นางสาวกพร...

- ๒ -



ก. ขอข่ายสารเคมีที่ได้รับขึ้นทะเบียนให้วิเคราะห์ในน้ำเสีย น้ำใต้ดิน อากาศเสีย สิ่งปฏิกูล
หรือวัสดุที่ไม่ใช้แล้ว และดิน ตามสิ่งที่ส่งมาด้วย

อนึ่ง หนังสือฉบับนี้จะหมดอายุในวันที่ ๒๖ ธันวาคม ๒๕๖๕ หากประสงค์จะต่ออายุหนังสือ
รับขึ้นทะเบียนห้องปฏิบัติการวิเคราะห์เอกชน ให้ยื่นคำขอต่ออายุพร้อมเอกสารประกอบคำขอต่อกรมโรงงาน
อุตสาหกรรมภายใน ๓๐ วัน ก่อนวันสิ้นอายุของหนังสือรับขึ้นทะเบียนห้องปฏิบัติการวิเคราะห์เอกชน
ทั้งนี้ สามารถยื่นคำขอผ่านระบบอิเล็กทรอนิกส์ได้ที่หน้าเว็บไซต์กรมโรงงานอุตสาหกรรม ตาม QR Code
ท้ายหนังสือฉบับนี้

จึงเรียนมาเพื่อทราบ

ขอแสดงความนับถือ



ผู้ชำนาญการ
บุคลากรทางเทคนิคระดับชำนาญการพิเศษ
กรมโรงงานอุตสาหกรรม



กองวิจัยและพัฒนาผลิตภัณฑ์โรงงาน
กลุ่มมาตรฐานวิธีการวิเคราะห์ทดสอบผลิตภัณฑ์และทะเบียนห้องปฏิบัติการ
โทร. ๐ ๒๕๓๐ ๖๓๑๖ ต่อ ๒๓๐๓-๕
โทรสาร ๐ ๒๕๓๐ ๖๓๑๖ ต่อ ๒๓๕๕
ไปรษณีย์อิเล็กทรอนิกส์ rsababand@iwmail.go.th

ขึ้นคำขอผ่านระบบอิเล็กทรอนิกส์

เอกสารแนบท้ายหนังสือข้อกำหนดปฏิบัติงานการวิเคราะห์เอกสาร
บริษัท อีโคโนมิกส์คอนเนกต์ จำกัด เลขทะเบียน ๖-๖๖๒
ที่ อก ๐๓๐(๑)/ ๖ ๖ ๖ ๕
ฉบับที่ ๐๓ เมษายน ๒๕๖๖
ขอช่วยสารเคมีที่ให้บริการขึ้นทะเบียนจากกรมโรงงานอุตสาหกรรม จำนวน ๑๙๗ รายการ

แนบท้าย จำนวน ๒๖ รายการ

ลำดับที่	สารเคมี	วิธีการวิเคราะห์
1	Arsenic	1) Digestion, Hydride Generation/ Atomic Absorption Spectrometric Method ⁽⁴⁾ 2) Digestion, Inductively Coupled Plasma Method ⁽⁴⁾
2	Barium	Digestion, Inductively Coupled Plasma Method ⁽⁴⁾
3	Biochemical Oxygen Demand	5-Day BOD Test, Azide Modification Method ⁽⁴⁾
4	Cadmium	Digestion, Inductively Coupled Plasma Method ⁽⁴⁾
5	Chemical Oxygen Demand	1) Closed Reflux, Titrimetric Method ⁽⁴⁾ 2) Closed Reflux, Colorimetric Method ⁽⁴⁾
6	Chromium	Digestion, Inductively Coupled Plasma Method ⁽⁴⁾
7	Chromium (III)	Digestion, Inductively Coupled Plasma Method; Colorimetric Method; Calculation ⁽⁴⁾
8	Chromium (VI)	Colorimetric Method ⁽⁴⁾
9	Color	ADMA Weighted-Ordinate Spectrophotometric Method ⁽⁴⁾
10	Copper	Digestion, Inductively Coupled Plasma Method ⁽⁴⁾
11	Formaldehyde	Distillation, Colorimetric Method ⁽⁴⁾
12	Free Chlorine	Iodometric Method ⁽⁴⁾
13	Lead	Digestion, Inductively Coupled Plasma Method ⁽⁴⁾
14	Manganese	Digestion, Inductively Coupled Plasma Method ⁽⁴⁾
15	Mercury	Digestion, Cold-Vapor Atomic Absorption Spectrometric Method ⁽⁴⁾
16	Nickel	Digestion, Inductively Coupled Plasma Method ⁽⁴⁾
17	Oil & Grease	Liquid-Liquid, Partition-Gravimetric Method ⁽⁴⁾
18	pH	Electrometric Method ⁽⁴⁾
19	Phenols	Distillation, Direct Photometric Method ⁽⁴⁾
20	Selenium	1) Digestion, Hydride Generation/ Atomic Absorption Spectrometric Method ⁽⁴⁾ 2) Digestion, Inductively Coupled Plasma Method ⁽⁴⁾
21	Sulfide	ZnS Precipitation, Iodometric Method ⁽⁴⁾
22	Temperature	Laboratory and Field Methods ⁽⁴⁾

ลำดับที่	สารเคมี	วิธีการวิเคราะห์
23	Total Dissolved Solids	Dried at 180 °C ⁽⁴⁾
24	Total Kjeldahl Nitrogen	Semi-Micro-Kjeldahl Method ⁽⁴⁾
25	Total Suspended Solids	Dried at 103-105 °C ⁽⁴⁾
26	Zinc	Digestion, Inductively Coupled Plasma Method ⁽⁴⁾

แนบท้าย จำนวน 64 รายการ

ลำดับที่	สารเคมี	วิธีการวิเคราะห์
1	Acetone	Purge and Trap Gas Chromatographic/ Mass Spectrometric Method ⁽⁴⁾
2	Antimony	Digestion, Inductively Coupled Plasma Method ⁽⁴⁾
3	Arsenic	1) Digestion, Hydride Generation/ Atomic Absorption Spectrometric Method ⁽⁴⁾ 2) Digestion, Inductively Coupled Plasma Method ⁽⁴⁾
4	Barium	Digestion, Inductively Coupled Plasma Method ⁽⁴⁾
5	Benzene	Purge and Trap Gas Chromatographic/ Mass Spectrometric Method ⁽⁴⁾
6	Beryllium	Digestion, Inductively Coupled Plasma Method ⁽⁴⁾
7	Bromodichloromethane	Purge and Trap Gas Chromatographic/ Mass Spectrometric Method ⁽⁴⁾
8	Bromoform	Purge and Trap Gas Chromatographic/ Mass Spectrometric Method ⁽⁴⁾
9	Butanol	Purge and Trap Gas Chromatographic/ Mass Spectrometric Method ⁽⁴⁾
10	Cadmium	Digestion, Inductively Coupled Plasma Method ⁽⁴⁾
11	Carbon disulfide	Purge and Trap Gas Chromatographic/ Mass Spectrometric Method ⁽⁴⁾
12	Carbon tetrachloride	Purge and Trap Gas Chromatographic/ Mass Spectrometric Method ⁽⁴⁾
13	Chlorobenzene	Purge and Trap Gas Chromatographic/ Mass Spectrometric Method ⁽⁴⁾
14	Chlorodibromomethane	Purge and Trap Gas Chromatographic/ Mass Spectrometric Method ⁽⁴⁾
15	Chloroform	Purge and Trap Gas Chromatographic/ Mass Spectrometric Method ⁽⁴⁾

ลำดับที่	สารเคมี	วิธีการตรวจ
36	Methanol	Purge and Trap Gas Chromatographic/ Mass Spectrometric Method ⁽⁴⁾
37	Methyl bromide	Purge and Trap Gas Chromatographic/ Mass Spectrometric Method ⁽⁴⁾
38	Methylene chloride	Purge and Trap Gas Chromatographic/ Mass Spectrometric Method ⁽⁴⁾
39	Methyl tert-butyl ether	Purge and Trap Gas Chromatographic/ Mass Spectrometric Method ⁽⁴⁾
40	Naphthalene	Purge and Trap Gas Chromatographic/ Mass Spectrometric Method ⁽⁴⁾
41	Nickel	Mass Spectrometric Method ⁽⁴⁾
42	pH	Digestion, Inductively Coupled Plasma Method ⁽⁴⁾ Electrometric Method ⁽⁴⁾
43	Selenium	1) Digestion, Hydride Generation/ Atomic Absorption Spectrometric Method ⁽⁴⁾ 2) Digestion, Inductively Coupled Plasma Method ⁽⁴⁾
44	Silver	Digestion, Inductively Coupled Plasma Method ⁽⁴⁾
45	Styrene	Purge and Trap Gas Chromatographic/ Mass Spectrometric Method ⁽⁴⁾
46	1,1,2,2-Tetrachloroethane	Purge and Trap Gas Chromatographic/ Mass Spectrometric Method ⁽⁴⁾
47	Tetrachloroethylene	Purge and Trap Gas Chromatographic/ Mass Spectrometric Method ⁽⁴⁾
48	Toluene	Purge and Trap Gas Chromatographic/ Mass Spectrometric Method ⁽⁴⁾
49	TPH (C ₅ -C ₆)	Purge and Trap, Gas Chromatographic Method ^{(1),(15)}
50	TPH (C ₅ -C ₁₀)	Solvent Extraction, Gas Chromatographic Method ^{(1),(14)}
51	TPH (C ₁₀ -C ₃₀)	Solvent Extraction, Gas Chromatographic Method ^{(1),(14)}
52	1,2,4-Trichlorobenzene	Purge and Trap Gas Chromatographic/ Mass Spectrometric Method ⁽⁴⁾
53	1,1,1-Trichloroethane	Purge and Trap Gas Chromatographic/ Mass Spectrometric Method ⁽⁴⁾
54	1,1,2-Trichloroethane	Purge and Trap Gas Chromatographic/ Mass Spectrometric Method ⁽⁴⁾
55	Trichloroethylene	Purge and Trap Gas Chromatographic/ Mass Spectrometric Method ⁽⁴⁾

56 1,3,5-Trimethylbenzene...

ลำดับที่	สารเคมี	วิธีการตรวจ
16	Chromium	Digestion, Inductively Coupled Plasma Method ⁽⁴⁾
17	Chromium (III)	Digestion, Inductively Coupled Plasma Method; Colorimetric Method; Calculation ⁽⁴⁾
18	Chromium (VI)	Colorimetric Method ⁽⁴⁾
19	1,2-Dichlorobenzene	Purge and Trap Gas Chromatographic/ Mass Spectrometric Method ⁽⁴⁾
20	1,3-Dichlorobenzene	Purge and Trap Gas Chromatographic/ Mass Spectrometric Method ⁽⁴⁾
21	1,4-Dichlorobenzene	Purge and Trap Gas Chromatographic/ Mass Spectrometric Method ⁽⁴⁾
22	1,1-Dichloroethane	Purge and Trap Gas Chromatographic/ Mass Spectrometric Method ⁽⁴⁾
23	1,2-Dichloroethane	Purge and Trap Gas Chromatographic/ Mass Spectrometric Method ⁽⁴⁾
24	1,1-Dichloroethylene	Purge and Trap Gas Chromatographic/ Mass Spectrometric Method ⁽⁴⁾
25	cis-1,2-Dichloroethylene	Purge and Trap Gas Chromatographic/ Mass Spectrometric Method ⁽⁴⁾
26	trans-1,2-Dichloroethylene	Purge and Trap Gas Chromatographic/ Mass Spectrometric Method ⁽⁴⁾
27	1,2-Dichloropropane	Purge and Trap Gas Chromatographic/ Mass Spectrometric Method ⁽⁴⁾
28	1,3-Dichloropropane	Purge and Trap Gas Chromatographic/ Mass Spectrometric Method ⁽⁴⁾
29	1,3-Dichloropropene	Purge and Trap Gas Chromatographic/ Mass Spectrometric Method ⁽⁴⁾
30	Ethylbenzene	Purge and Trap Gas Chromatographic/ Mass Spectrometric Method ⁽⁴⁾
31	Hexachloro-1,3-butadiene	Purge and Trap Gas Chromatographic/ Mass Spectrometric Method ⁽⁴⁾
32	n-Hexane	Purge and Trap Gas Chromatographic/ Mass Spectrometric Method ⁽⁴⁾
33	Lead	Digestion, Inductively Coupled Plasma Method ⁽⁴⁾
34	Manganese	Digestion, Inductively Coupled Plasma Method ⁽⁴⁾
35	Mercury	Digestion, Cold-Vapor Atomic Absorption Spectrometric Method ⁽⁴⁾

36 Methanol...

ลำดับที่	สารมลพิษ	วิธีวิเคราะห์
56	1,3,5-Trimethylbenzene	Purge and Trap Gas Chromatographic/ Mass Spectrometric Method ^(a)
57	Vanadium	Digestion, Inductively Coupled Plasma Method ^(a)
58	Vinyl acetate	Purge and Trap Gas Chromatographic/ Mass Spectrometric Method ^(a)
59	Vinyl chloride	Purge and Trap Gas Chromatographic/ Mass Spectrometric Method ^(a)
60	m-Xylene	Purge and Trap Gas Chromatographic/ Mass Spectrometric Method ^(a)
61	o-Xylene	Purge and Trap Gas Chromatographic/ Mass Spectrometric Method ^(a)
62	p-Xylene	Purge and Trap Gas Chromatographic/ Mass Spectrometric Method ^(a)
63	Xylene (Total)	Purge and Trap Gas Chromatographic/ Mass Spectrometric Method ^(a)
64	Zinc	Digestion, Inductively Coupled Plasma Method ^(a)

อากาศเสีย (ปล่องระบาย) จำนวน 25 รายการ

ลำดับที่	สารมลพิษ	วิธีวิเคราะห์
1	Antimony	Isokinetic Sampling, Digestion, Inductively Coupled Plasma Method ^(a)
2	Arsenic	Isokinetic Sampling, Digestion, Inductively Coupled Plasma Method ^(a)
3	Beryllium	Isokinetic Sampling, Digestion, Inductively Coupled Plasma Method ^(a)
4	Cadmium	Isokinetic Sampling, Digestion, Inductively Coupled Plasma Method ^(a)
5	Carbon Monoxide	Instrumental Analyzer Method ^(a)
6	Chlorine	1) Absorption Sampling, Ion Chromatographic Method ^(a) 2) Isokinetic Sampling, Ion Chromatographic Method ^(a)
7	Chromium	Isokinetic Sampling, Digestion, Inductively Coupled Plasma Method ^(a)
8	Cobalt	Isokinetic Sampling, Digestion, Inductively Coupled Plasma Method ^(a)
9	Copper	Isokinetic Sampling, Digestion, Inductively Coupled Plasma Method ^(a)

ลำดับที่	สารมลพิษ	วิธีวิเคราะห์
10	Cresol	Adsorption Sampling, Gas Chromatographic Method ^(a)
11	Hydrogen Chloride	1) Absorption Sampling, Ion Chromatographic Method ^(a) 2) Isokinetic Sampling, Ion Chromatographic Method ^(a)
12	Hydrogen Fluoride	1) Absorption Sampling, Ion Chromatographic Method ^(a) 2) Isokinetic Sampling, Ion Chromatographic Method ^(a)
13	Hydrogen Sulfide	Absorption Sampling, Iodometric Method ^(a)
14	Lead	Isokinetic Sampling, Digestion, Inductively Coupled Plasma Method ^(a)
15	Manganese	Isokinetic Sampling, Digestion, Inductively Coupled Plasma Method ^(a)
16	Mercury	Isokinetic Sampling, Digestion, Cold-Vapor Atomic Absorption Spectrometric Method ^(a)
17	Nickel	Isokinetic Sampling, Digestion, Inductively Coupled Plasma Method ^(a)
18	Opacity	Ringelmann's Method ⁽¹⁾
19	Oxides of Nitrogen	1) Absorption Sampling, Phenoldisulfonic Acid Method ^(a) 2) Instrumental Analyzer Method ^(a)
20	Selenium	Isokinetic Sampling, Digestion, Inductively Coupled Plasma Method ^(a)
21	Sulfuric Acid	Isokinetic Sampling, Barium-Thioin Titrimetric Method ^(a)
22	Sulfur Dioxide	1) Absorption Sampling, Barium-Thioin Titrimetric Method ^(a) 2) Instrumental Analyzer Method ^(a)
23	Total Suspended Particulate	Isokinetic Sampling, Gravimetric Method ^(a)
24	Vanadium	Isokinetic Sampling, Digestion, Inductively Coupled Plasma Method ^(a)
25	Xylene	Adsorption Sampling, Gas Chromatographic Method ^(a)

สิ่งปฏิกูลหรือวัสดุที่ไม่ใช้แล้ว จำนวน 19 รายการ

ลำดับที่	สารเคมี	วิธีการกำจัด
1	Arsenic	1) Digestion, Inductively Coupled Plasma Method ^(7.A.12) 2) Waste Extraction, Digestion, Inductively Coupled Plasma Method ^(2.7.12)
2	Barium	1) Digestion, Inductively Coupled Plasma Method ^(7.A.12) 2) Waste Extraction, Digestion, Inductively Coupled Plasma Method ^(2.7.12)
3	Beryllium	1) Digestion, Inductively Coupled Plasma Method ^(7.A.12) 2) Waste Extraction, Digestion, Inductively Coupled Plasma Method ^(2.7.12)
4	Cadmium	1) Digestion, Inductively Coupled Plasma Method ^(7.A.12) 2) Waste Extraction, Digestion, Inductively Coupled Plasma Method ^(2.7.12)
5	Chromium	1) Digestion, Inductively Coupled Plasma Method ^(7.A.12) 2) Waste Extraction, Digestion, Inductively Coupled Plasma Method ^(2.7.12)
6	Cobalt	1) Digestion, Inductively Coupled Plasma Method ^(7.A.12) 2) Waste Extraction, Digestion, Inductively Coupled Plasma Method ^(2.7.12)
7	Copper	1) Digestion, Inductively Coupled Plasma Method ^(7.A.12) 2) Waste Extraction, Digestion, Inductively Coupled Plasma Method ^(2.7.12)
8	Heating Value (Gross Calorific Value)	Bomb Calorimetry ⁽³⁾
9	Heating Value (Net Calorific Value)	Bomb Calorimetry ⁽³⁾
10	Lead	1) Digestion, Inductively Coupled Plasma Method ^(7.A.12) 2) Waste Extraction, Digestion, Inductively Coupled Plasma Method ^(2.7.12)
11	Mercury	1) Digestion, Thermal Decomposition Amalgamation and Atomic Absorption Spectrometric Method ^(7.A.14) 2) Waste Extraction, Thermal Decomposition Amalgamation and Atomic Absorption Spectrometric Method ^(2.7.14)

ลำดับที่	สารเคมี	วิธีการกำจัด
12	Molybdenum	1) Digestion, Inductively Coupled Plasma Method ^(7.A.12) 2) Waste Extraction, Digestion, Inductively Coupled Plasma Method ^(2.7.12)
13	Nickel	1) Digestion, Inductively Coupled Plasma Method ^(7.A.12) 2) Waste Extraction, Digestion, Inductively Coupled Plasma Method ^(2.7.12)
14	pH	Electrometric method
15	Selenium	1) Digestion, Inductively Coupled Plasma Method ^(7.A.12) 2) Waste Extraction, Digestion, Inductively Coupled Plasma Method ^(2.7.12)
16	Silver	1) Digestion, Inductively Coupled Plasma Method ^(7.A.12) 2) Waste Extraction, Digestion, Inductively Coupled Plasma Method ^(2.7.12)
17	Thallium	1) Digestion, Inductively Coupled Plasma Method ^(7.A.12) 2) Waste Extraction, Digestion, Inductively Coupled Plasma Method ^(2.7.12)
18	Vanadium	1) Digestion, Inductively Coupled Plasma Method ^(7.A.12) 2) Waste Extraction, Digestion, Inductively Coupled Plasma Method ^(2.7.12)
19	Zinc	1) Digestion, Inductively Coupled Plasma Method ^(7.A.12) 2) Waste Extraction, Digestion, Inductively Coupled Plasma Method ^(2.7.12)

สิ่งปฏิกูลหรือวัสดุที่ไม่ใช้แล้ว จำนวน 63 รายการ

ลำดับที่	สารเคมี	วิธีการกำจัด
1	Acetone	Purge and Trap, Gas Chromatographic/Mass Spectrometric Method ^(11.6)
2	Antimony	Digestion, Inductively Coupled Plasma Method ^(8.12)
3	Arsenic	Digestion, Inductively Coupled Plasma Method ^(8.12)
4	Barium	Digestion, Inductively Coupled Plasma Method ^(8.12)

ลำดับที่	สารเคมี	วิธีวิเคราะห์
5	Benzene	Purge and Trap, Gas Chromatographic/ Mass Spectrometric Method ^(11,16)
6	Beryllium	Digestion, Inductively Coupled Plasma Method ^(8,12)
7	Bromodichloromethane	Purge and Trap, Gas Chromatographic/ Mass Spectrometric Method ^(11,16)
8	Bromoform	Purge and Trap, Gas Chromatographic/ Mass Spectrometric Method ^(11,16)
9	Butanol	Purge and Trap, Gas Chromatographic / Mass Spectrometric Method ^(11,16)
10	Cadmium	Digestion, Inductively Coupled Plasma Method ^(8,12)
11	Carbon disulfide	Purge and Trap, Gas Chromatographic / Mass Spectrometric Method ^(11,16)
12	Carbontetrachloride	Purge and Trap, Gas Chromatographic / Mass Spectrometric Method ^(11,16)
13	Chlorobenzene	Purge and Trap, Gas Chromatographic / Mass Spectrometric Method ^(11,16)
14	Chlorodibromomethane	Purge and Trap, Gas Chromatographic / Mass Spectrometric Method ^(11,16)
15	Chloroform	Purge and Trap, Gas Chromatographic / Mass Spectrometric Method ^(11,16)
16	Chromium	Digestion, Inductively Coupled Plasma Method ^(8,12)
17	Chromium (III)	Digestion, Inductively Coupled Plasma Method; Colorimetric Method; Calculation ^(8,12,13)
18	Chromium (VI)	Colorimetric Method ^(9,13)
19	1,2-Dichlorobenzene	Purge and Trap, Gas Chromatographic / Mass Spectrometric Method ^(11,16)
20	1,4-Dichlorobenzene	Purge and Trap, Gas Chromatographic / Mass Spectrometric Method ^(11,16)
21	1,1-Dichloroethane	Purge and Trap, Gas Chromatographic/ Mass Spectrometric Method ^(11,16)
22	1,2-Dichloroethane	Purge and Trap, Gas Chromatographic/ Mass Spectrometric Method ^(11,16)
23	1,1-Dichloroethylene	Purge and Trap, Gas Chromatographic/ Mass Spectrometric Method ^(11,16)

ลำดับที่	สารเคมี	วิธีวิเคราะห์
24	1,3-Dichloropropene	Purge and Trap, Gas Chromatographic/ Mass Spectrometric Method ^(11,16)
25	cis-1,2-Dichloroethylene	Purge and Trap, Gas Chromatographic/ Mass Spectrometric Method ^(11,16)
26	trans-1,2-Dichloroethylene	Purge and Trap, Gas Chromatographic/ Mass Spectrometric Method ^(11,16)
27	1,2-Dichloropropane	Purge and Trap, Gas Chromatographic/ Mass Spectrometric Method ^(11,16)
28	1,3-Dichloropropane	Purge and Trap, Gas Chromatographic/ Mass Spectrometric Method ^(11,16)
29	1,3-Dichloropropene	Purge and Trap, Gas Chromatographic/ Mass Spectrometric Method ^(11,16)
30	Ethylbenzene	Purge and Trap, Gas Chromatographic/ Mass Spectrometric Method ^(11,16)
31	Hexachloro-1,3-butadiene	Purge and Trap, Gas Chromatographic/ Mass Spectrometric Method ^(11,16)
32	n-Hexane	Purge and Trap, Gas Chromatographic/ Mass Spectrometric Method ^(11,16)
33	Lead	Digestion, Inductively Coupled Plasma Method ^(8,12)
34	Manganese	Digestion, Inductively Coupled Plasma Method ^(8,12)
35	Mercury	Thermal Decomposition Amalgamation and Absorption Spectrometric Method ⁽¹⁴⁾
36	Methanol	Purge and Trap, Gas Chromatographic/ Mass Spectrometric Method ^(11,16)
37	Methyl bromide	Purge and Trap, Gas Chromatographic/ Mass Spectrometric Method ^(11,16)
38	Methylene chloride	Purge and Trap, Gas Chromatographic/ Mass Spectrometric Method ^(11,16)
39	Methyl tert-butyl ether	Purge and Trap, Gas Chromatographic/ Mass Spectrometric Method ^(11,16)
40	Naphthalene	Purge and Trap, Gas Chromatographic/ Mass Spectrometric Method ^(11,16)
41	Nickel	Digestion, Inductively Coupled Plasma Method ^(8,12)
42	Selenium	Digestion, Inductively Coupled Plasma Method ^(8,12)
43	Silver	Digestion, Inductively Coupled Plasma Method ^(8,12)

15. United States Environmental Protection Agency. Test Methods for Evaluation Solid Waste Physical/Chemical Methods. Nonhalogenated Organics Using GC/FID. SW-846 Method 8015D, 2003.
16. United States Environmental Protection Agency. Test Methods for Evaluation Solid Waste Physical/Chemical Methods. Volatile Organics by Gas Chromatography/Mass Spectrometry (GC/MS). SW-846 Method 8260



ที่ อก ๐๓๑๐(๑)/ ๙ ๙ ๖ ๒

กรมโรงงานอุตสาหกรรม
ถนนพระรามที่ ๖ แขวงทุ่งพญาไท
เขตราชเทวี กรุงเทพฯ ๑๐๔๐๐

๒ ๖ มิถุนายน ๒๕๖๖

เรื่อง เปลี่ยนแปลงบุคลากรของห้องปฏิบัติการวิเคราะห์
เรียน กรรมการผู้จัดการ บริษัท อีเค คอนซัลแทนท์ จำกัด
อ้างถึง คำขอขึ้นทะเบียน/ต่ออายุ/เปลี่ยนแปลงบุคลากร และชนิดสารเคมีของห้องปฏิบัติการวิเคราะห์เอกชน
ลงวันที่ ๑๖ มิถุนายน ๒๕๖๖

ตามที่หนังสือที่อ้างถึง บริษัท อีเค คอนซัลแทนท์ จำกัด ห้องปฏิบัติการวิเคราะห์เอกชน เลขทะเบียน ๖-๖๖๖ สถานที่ตั้งเลขที่ ๓๖/๓-๔ หมู่ที่ ๔ ตำบลห้วยเกาะ อำเภอสามโคก จังหวัดปทุมธานี ขอเปลี่ยนแปลงบุคลากรของห้องปฏิบัติการวิเคราะห์ ความละเอียดแจ้งแล้ว นั้น

กรมโรงงานอุตสาหกรรมพิจารณาแล้ว มีความเห็นดังนี้

๑. ให้อยกเลิกผู้ควบคุมดูแลห้องปฏิบัติการวิเคราะห์ จำนวน ๑ ราย

๒. ให้อยกเลิกเจ้าหน้าที่ประจำห้องปฏิบัติการวิเคราะห์ จำนวน ๔ ราย

๑) นางสาว [REDACTED]

๒) นางสาว [REDACTED]

๓) นางสาว [REDACTED]

๔) นาย [REDACTED]

ทั้งนี้ หากท่านมีความประสงค์จะยื่นคำขอใดๆ สามารถยื่นผ่านระบบอิเล็กทรอนิกส์
ได้ทันทีบนเว็บไซต์กรมโรงงานอุตสาหกรรม

จึงเรียนมาเพื่อทราบ

ขอแสดงความนับถือ

[REDACTED]
ผู้อำนวยการโรงงานและเลขาธิการกลุ่มโรงงาน
อุตสาหกรรมแผนกอิเล็กทรอนิกส์กรมโรงงานอุตสาหกรรม

กองวิจัยและพัฒนาผลิตภัณฑ์โรงงาน
กลุ่มมาตรฐานวิธีการวิเคราะห์ทดสอบเคมีและทะเบียนห้องปฏิบัติการ
โทร. ๐ ๒๕๓๐ ๖๓๑๒ ต่อ ๒๑๐๓-๕
โทรสาร ๐ ๒๕๓๐ ๖๓๑๒ ต่อ ๒๑๔๙
ไปรษณีย์อิเล็กทรอนิกส์ saraban@diw.mail.go.th



Green Industry
“อุตสาหกรรมก้าวไกล ประเทไทยก้าวหน้า ร่วมกันพัฒนา อุตสาหกรรมสีเขียว”



ที่ อก ๐๓๑๐(๑)/ ๑ ๕ ๐ ๓ ๖

กรมโรงงานอุตสาหกรรม
ถนนพระรามที่ ๖ แขวงทุ่งพญาไท
เขตราชเทวี กรุงเทพฯ ๑๐๔๐๐

๒ ๖ ตุลาคม ๒๕๖๖

เรื่อง เปลี่ยนแปลงบุคลากรและสารเคมีที่วิเคราะห์
เรียน กรรมการผู้จัดการ บริษัท อีเค คอนซัลแทนท์ จำกัด
อ้างถึง คำขอขึ้นทะเบียน/ต่ออายุ/เปลี่ยนแปลงบุคลากร และชนิดสารเคมีของห้องปฏิบัติการวิเคราะห์เอกชน
ลงวันที่ ๑๓ กันยายน ๒๕๖๖

สิ่งที่ส่งมาด้วย เอกสารแบบท้ายหนังสือเปลี่ยนแปลงบุคลากรและสารเคมีที่วิเคราะห์
บริษัท อีเค คอนซัลแทนท์ จำกัด จำนวน ๑ แผ่น

ตามที่หนังสือที่อ้างถึง บริษัท อีเค คอนซัลแทนท์ จำกัด ห้องปฏิบัติการวิเคราะห์เอกชน เลขทะเบียน ๖-๖๖๖ สถานที่ตั้งเลขที่ ๓๖/๓-๔ หมู่ที่ ๔ ตำบลห้วยเกาะ อำเภอสามโคก จังหวัดปทุมธานี ขอเปลี่ยนแปลงบุคลากรและสารเคมีที่วิเคราะห์ ความละเอียดแจ้งแล้ว นั้น

กรมโรงงานอุตสาหกรรมพิจารณาแล้ว มีความเห็นดังนี้

๑. ให้อยกเลิกเจ้าหน้าที่ประจำห้องปฏิบัติการวิเคราะห์ จำนวน ๑ ราย

นางสาว [REDACTED]

๒. ให้อยกเลิกสารเคมีที่วิเคราะห์ในดิน และสิ่งปฏิสหรือวัตถุที่ไม่ได้แล้ว ตามสิ่งที่ส่งมาด้วย

๓. ให้นำใบขอขึ้นทะเบียนสารเคมีที่วิเคราะห์ในดิน และสิ่งปฏิสหรือวัตถุที่ไม่ได้แล้ว ตามสิ่งที่ส่งมาด้วย

อนึ่ง หนังสือฉบับนี้จะหมดอายุพร้อมหนังสือที่อยู่ขึ้นทะเบียนห้องปฏิบัติการวิเคราะห์เอกชน
คือในวันที่ ๒๖ ธันวาคม ๒๕๖๘ ทั้งนี้ สามารถยื่นคำขอผ่านระบบอิเล็กทรอนิกส์ได้ทันทีบนเว็บไซต์กรมโรงงาน
อุตสาหกรรม

จึงเรียนมาเพื่อทราบ

ขอแสดงความนับถือ

[REDACTED]
ผู้อำนวยการโรงงานและเลขาธิการกลุ่มโรงงาน
อุตสาหกรรมแผนกอิเล็กทรอนิกส์กรมโรงงานอุตสาหกรรม

กองวิจัยและพัฒนาผลิตภัณฑ์โรงงาน
กลุ่มมาตรฐานวิธีการวิเคราะห์ทดสอบเคมีและทะเบียนห้องปฏิบัติการ
โทร. ๐ ๒๕๓๐ ๖๓๑๒ ต่อ ๒๑๐๓-๕
โทรสาร ๐ ๒๕๓๐ ๖๓๑๒ ต่อ ๒๑๔๙
ไปรษณีย์อิเล็กทรอนิกส์ saraban@diw.mail.go.th



Green Industry
“อุตสาหกรรมก้าวไกล ประเทไทยก้าวหน้า ร่วมกันพัฒนา อุตสาหกรรมสีเขียว”

เอกสารแนบท้ายหนังสือเปลี่ยนแปลงผลการและสารมลพิษที่วิเคราะห์
บริษัท อีโค คอนซัลแทนท์ จำกัด เลขทะเบียน ๖-๒๖๒๒
ที่ อก ๐๓๑๐(๑)/ ๑๕๐ ๓ ๖ ลงวันที่ ๒๖ ตุลาคม ๒๐๑๙

ขอขยายสารมลพิษที่ยกเลิกการขึ้นทะเบียนจากกรมโรงงานอุตสาหกรรม จำนวน ๖ รายการ
น้ำเสีย จำนวน 3 รายการ

ลำดับที่	สารมลพิษ	วิธีวิเคราะห์
1	Arsenic	Digestion, Hydride Generation/Atomic Absorption Spectrometric Method
2	Mercury	Digestion, Inductively Coupled Plasma Method
3	Selenium	Digestion, Hydride Generation/Atomic Absorption Spectrometric Method

น้ำดื่ม จำนวน 3 รายการ

ลำดับที่	สารมลพิษ	วิธีวิเคราะห์
1	Arsenic	Digestion, Hydride Generation/Atomic Absorption Spectrometric Method
2	Mercury	Digestion, Inductively Coupled Plasma Method
3	Selenium	Digestion, Hydride Generation/Atomic Absorption Spectrometric Method

ขอขยายสารมลพิษที่ได้รับการขึ้นทะเบียนจากกรมโรงงานอุตสาหกรรม จำนวน ๒ รายการ
สิ่งปฏิกูลหรือวัสดุที่ไม่ใช้แล้ว จำนวน 1 รายการ

ลำดับที่	สารมลพิษ	วิธีวิเคราะห์
1	Mercury	1) Digestion, Inductively Coupled Plasma Method 2) Waste Extraction, Digestion, Inductively Coupled Plasma Method

ดิน จำนวน 1 รายการ

ลำดับที่	สารมลพิษ	วิธีวิเคราะห์
1	Mercury	Digestion, Inductively Coupled Plasma Method

เอกสารอ้างอิง

United States Environmental Protection Agency. Test Methods for Evaluation
Solid Waste Physical/Chemical Methods. Inductively Coupled Plasma-Optical Emission
Spectrometry (ICP-OES), SW-846 Method 6010D. 2014.



ที่ อก ๐๓๑๐(๑)/ ๑๖ ๒ ๙ ๕

กรมโรงงานอุตสาหกรรม
ถนนพระรามที่ ๖ แขวงทุ่งพญาไท
เขตราชเทวี กรุงเทพฯ ๑๐๕๐๐

๒๒ พฤศจิกายน ๒๕๖๖

เรื่อง เปลี่ยนแปลงผลการของห้องปฏิบัติการวิเคราะห์
เรียน กรรมการผู้จัดการ บริษัท อีโค คอนซัลแทนท์ จำกัด
อ้างถึง คำขอขึ้นทะเบียน/ต่ออายุ/เปลี่ยนแปลงผลการ และขั้วมาตรฐานห้องปฏิบัติการวิเคราะห์นอก
ลงวันที่ ๑๑ ตุลาคม ๒๕๖๖

ตามหนังสือที่อ้างถึง บริษัท อีโค คอนซัลแทนท์ จำกัด ห้องปฏิบัติการวิเคราะห์นอก
เลขทะเบียน ๖-๒๖๒๒ สถานที่ตั้งเลขที่ ๓๖/๓-๕ หมู่ที่ ๔ ตำบลท้ายเกาะ อำเภอสานัก จังหวัดปทุมธานี
ขอเปลี่ยนแปลงผลการของห้องปฏิบัติการวิเคราะห์ ความละเอียดแล้ว นั้น

กรมโรงงานอุตสาหกรรมพิจารณาแล้ว มีความเห็นดังนี้

๑. ให้อยู่ใต้วงควบคุมดูแลห้องปฏิบัติการวิเคราะห์ จำนวน ๑ ราย

นางสาว [redacted] ทะเบียนเลขที่ [redacted]

๒. ให้เพิ่มเจ้าหน้าที่ประจำห้องปฏิบัติการวิเคราะห์ จำนวน ๖ ราย

๑) นางสาว [redacted] ทะเบียนเลขที่ [redacted]

๒) นางสาว [redacted] ทะเบียนเลขที่ [redacted]

๓) นางสาว [redacted] ทะเบียนเลขที่ [redacted]

๔) นายอิม [redacted] ทะเบียนเลขที่ [redacted]

๕) นายภูว [redacted] ทะเบียนเลขที่ [redacted]

๖) นายหัต [redacted] ทะเบียนเลขที่ [redacted]

อนึ่ง หนังสือฉบับนี้จะหมดอายุพร้อมหนังสือที่อยู่บัญชีทะเบียนห้องปฏิบัติการวิเคราะห์นอก
คือในวันที่ ๒๖ ธันวาคม ๒๕๖๕ ทั้งนี้ สามารถยื่นคำขอผ่านระบบอิเล็กทรอนิกส์ได้ทันทีนำไปใช้ได้

กรมโรงงานอุตสาหกรรม

จึงเรียนมาเพื่อทราบ

ขอแสดงความนับถือ

[redacted]
ผู้อำนวยการโรงงานอุตสาหกรรม
บริษัท อีโค คอนซัลแทนท์ จำกัด

กองวิจัยและเตือนภัยมลพิษโรงงาน
กลุ่มมาตรฐานวิธีการวิเคราะห์ทดสอบมลพิษและทะเบียนห้องปฏิบัติการ
โทร. ๐ ๒๕๐๐ ๒๓๑๒ ต่อ ๒๓๑-๕
โทรสาร ๐ ๒๕๐๐ ๒๓๑๒ ต่อ ๒๓๑-๕
ไปรษณีย์อิเล็กทรอนิกส์ saraban@dw.mail.go.th



“อุตสาหกรรมก้าวไกล ประเพณีไทยก้าวหน้า ร่วมกันพัฒนา อุตสาหกรรมสีเขียว”





ที่ อก ๐๓๑๐(๑)/ ๓ ๘ ๔

กรมโรงงานอุตสาหกรรม
ถนนพระรามที่ ๖ แขวงทุ่งพญาไท
เขตราชเทวี กรุงเทพฯ ๑๐๕๐๐

๑ ๖ มกราคม ๒๕๖๗

เรื่อง เปลี่ยนแปลงบุคลากรของห้องปฏิบัติการวิเคราะห์

เรียน กรรมการผู้จัดการ บริษัท อีโต้ คอนซัลแทนท์ จำกัด

อ้างถึง คำขอขึ้นทะเบียน/ต่ออายุ/เปลี่ยนแปลงบุคลากร และขอปิดสารมลพิษของห้องปฏิบัติการวิเคราะห์นอกพื้นที่
ลงวันที่ ๔ มกราคม ๒๕๖๗

ตามหนังสือที่อ้างถึง บริษัท อีโต้ คอนซัลแทนท์ จำกัด ห้องปฏิบัติการวิเคราะห์นอกพื้นที่ เลขทะเบียน ๖-๒๖๒ สถานที่ตั้งเลขที่ ๒๖/๓-๔ หมู่ที่ ๔ ตำบลห้วยเกาะ อำเภอสามโคก จังหวัดปทุมธานี ขอเปลี่ยนแปลงบุคลากรของห้องปฏิบัติการวิเคราะห์ ความละเอียดดังนี้

กรมโรงงานอุตสาหกรรมพิจารณาแล้ว มีความเห็นดังนี้

๑. ให้ยกเลิกผู้ควบคุมดูแลห้องปฏิบัติการวิเคราะห์ จำนวน ๒ ราย

๑) นางสาว [REDACTED] ทะเบียนเลขที่ [REDACTED]

๒) นางสาว [REDACTED] ทะเบียนเลขที่ [REDACTED]

๒. ให้เพิ่มเจ้าหน้าที่ประจำห้องปฏิบัติการวิเคราะห์ จำนวน ๒ ราย

๑) นางสาว [REDACTED] ทะเบียนเลขที่ [REDACTED]

๒) นางสาว [REDACTED] ทะเบียนเลขที่ [REDACTED]

อนึ่ง หนังสือฉบับนี้จะหมดอายุพร้อมหนังสืออนุญาตขึ้นทะเบียนห้องปฏิบัติการวิเคราะห์นอกพื้นที่ ในวันที่ ๒๖ ธันวาคม ๒๕๖๘ ทั้งนี้ สามารถยื่นคำขอผ่านระบบอิเล็กทรอนิกส์ได้ที่หน้าเว็บไซต์ กรมโรงงานอุตสาหกรรม

จึงเรียนมาเพื่อทราบ

ขอแสดงความนับถือ

[REDACTED]
ผู้ควบคุมดูแลห้องปฏิบัติการวิเคราะห์
บริษัท สากลเกษตรอินทรีย์ จำกัด

กองวิจัยและเตือนภัยมลพิษโรงงาน

กลุ่มมาตรฐานวิธีการวิเคราะห์ทดสอบมลพิษและทะเบียนห้องปฏิบัติการ

โทร. ๐ ๒๕๓๐ ๖๓๑๒ ต่อ ๒๐๐๓-๕

โทรสาร ๐ ๒๕๓๐ ๖๓๑๒ ต่อ ๒๐๕๔

ไปรษณีย์อิเล็กทรอนิกส์ saraban@dw.mail.go.th

“อุตสาหกรรมก้าวไกล ประเทศไทยก้าวหน้า ร่วมกันพัฒนา อุตสาหกรรมสีเขียว”



ที่ อก ๐๓๑๐(๑)/ ๓ ๐ ๕ ๗

กรมโรงงานอุตสาหกรรม
ถนนพระรามที่ ๖ แขวงทุ่งพญาไท
เขตราชเทวี กรุงเทพฯ ๑๐๕๐๐

๒ ๗ มีนาคม ๒๕๖๗

เรื่อง เปลี่ยนแปลงบุคลากรและเอกสารอ้างอิงวิเคราะห์สารมลพิษ

เรียน กรรมการผู้จัดการ บริษัท อีโต้ คอนซัลแทนท์ จำกัด

อ้างถึง ๑. คำขอขึ้นทะเบียน/ต่ออายุ/เปลี่ยนแปลงบุคลากร และขอปิดสารมลพิษของห้องปฏิบัติการวิเคราะห์นอกพื้นที่
ลงวันที่ ๓๐ มกราคม ๒๕๖๗

๒. คำขอขึ้นทะเบียน/ต่ออายุ/เปลี่ยนแปลงบุคลากร และขอปิดสารมลพิษของห้องปฏิบัติการวิเคราะห์นอกพื้นที่
ลงวันที่ ๘ มีนาคม ๒๕๖๗

สิ่งที่ส่งมาด้วย เอกสารแนบท้ายหนังสือเปลี่ยนแปลงบุคลากรและเอกสารอ้างอิงวิเคราะห์สารมลพิษ
บริษัท อีโต้ คอนซัลแทนท์ จำกัด จำนวน ๓ แผ่น

ตามคำขอที่อ้างถึง ๑ และ ๒ บริษัท อีโต้ คอนซัลแทนท์ จำกัด ห้องปฏิบัติการวิเคราะห์นอกพื้นที่ เลขทะเบียน ๖-๒๖๒ สถานที่ตั้งเลขที่ ๓๒/๓-๔ หมู่ที่ ๔ ตำบลห้วยเกาะ อำเภอสามโคก จังหวัดปทุมธานี ขอเปลี่ยนแปลงบุคลากรและเอกสารอ้างอิงวิเคราะห์สารมลพิษ ความละเอียดดังนี้

กรมโรงงานอุตสาหกรรมพิจารณาแล้ว มีความเห็นให้เปลี่ยนแปลงดังนี้

๑. ให้ยกเลิกเจ้าหน้าที่ประจำห้องปฏิบัติการวิเคราะห์ จำนวน ๑ ราย

นางสาวสิริบุญธรรม กิตติพงษ์ศักดิ์ดา ทะเบียนเลขที่ ๖-๒๖๒-๖-๐๐๒๐

๒. ให้ยกเลิกผู้ควบคุมดูแลสารมลพิษไม่ส่งปฏิฤทธิ์วัสดุที่ไม่ใช่แล้ว ตามรายการเอกสารแนบท้ายหนังสืออนุญาตขึ้นทะเบียนห้องปฏิบัติการวิเคราะห์นอกพื้นที่ อก ๐๓๑๐(๑)/๖๖๖๕ ลงวันที่ ๓ เมษายน ๒๕๖๖ และเอกสารแนบท้ายหนังสือเปลี่ยนแปลงบุคลากรและสารมลพิษที่วิเคราะห์ที่ ออก ๐๓๑๐(๑)/๑๕๐๓๖ ลงวันที่ ๒๖ ตุลาคม ๒๕๖๖

๓. ให้วิเคราะห์สารมลพิษตามของช่วยที่ได้รับขึ้นทะเบียนวิเคราะห์ในสิ่งปฏิฤทธิ์วัสดุที่ไม่ใช่แล้ว ตามเอกสารแนบท้ายหนังสือเปลี่ยนแปลงบุคลากรและเอกสารอ้างอิงวิเคราะห์สารมลพิษ ดังสิ่งที่ส่งมาด้วย

อนึ่ง หนังสือฉบับนี้จะหมดอายุพร้อมหนังสืออนุญาตขึ้นทะเบียนห้องปฏิบัติการวิเคราะห์นอกพื้นที่
ในวันที่ ๒๖ ธันวาคม ๒๕๖๘

จึงเรียนมาเพื่อทราบ

ขอแสดงความนับถือ

[REDACTED]
ผู้ควบคุมดูแลห้องปฏิบัติการวิเคราะห์
บริษัท สากลเกษตรอินทรีย์ จำกัด

กองวิจัยและเตือนภัยมลพิษโรงงาน

กลุ่มมาตรฐานวิธีการวิเคราะห์ทดสอบมลพิษและทะเบียนห้องปฏิบัติการ

โทร. ๐ ๒๕๓๐ ๖๓๑๒ ต่อ ๒๐๐๓-๕

โทรสาร ๐ ๒๕๓๐ ๖๓๑๒ ต่อ ๒๐๕๔

ไปรษณีย์อิเล็กทรอนิกส์ saraban@dw.mail.go.th

“อุตสาหกรรมก้าวไกล ประเทศไทยก้าวหน้า ร่วมกันพัฒนา อุตสาหกรรมสีเขียว”

เอกสารแนบท้ายหนังสือเปลี่ยนแปลงบุคลากรและเอกสารอ้างอิงวิธีวิเคราะห์สารมลพิษ

บริษัท อีโค คอนซัลแทนท์ จำกัด เลขทะเบียน ๖-๒๖๒๖

ที่ อก ๐๓๑๐(๑)/ ๓ ๐ ๕๗ ลงวันที่ ๒๗ มีนาคม ๒๕๖๗

ขอข่าสารมลพิษที่ไม่ใช้แล้ว จำนวน ๑๙ รายการ

สิ่งปฏิกูลหรือวัสดุที่ไม่ใช้แล้ว จำนวน 19 รายการ

ลำดับที่	สารมลพิษ	วิธีวิเคราะห์
1	Arsenic	1) Waste Extraction, Digestion, Inductively Coupled Plasma Method ^(1,3,5) 2) Digestion, Inductively Coupled Plasma Method ^(4,5)
2	Barium	1) Waste Extraction, Digestion, Inductively Coupled Plasma Method ^(1,3,5) 2) Digestion, Inductively Coupled Plasma Method ^(4,5)
3	Beryllium	1) Waste Extraction, Digestion, Inductively Coupled Plasma Method ^(1,3,5) 2) Digestion, Inductively Coupled Plasma Method ^(4,5)
4	Cadmium	1) Waste Extraction, Digestion, Inductively Coupled Plasma Method ^(1,3,5) 2) Digestion, Inductively Coupled Plasma Method ^(4,5)
5	Chromium	1) Waste Extraction, Digestion, Inductively Coupled Plasma Method ^(1,3,5) 2) Digestion, Inductively Coupled Plasma Method ^(4,5)
6	Cobalt	1) Waste Extraction, Digestion, Inductively Coupled Plasma Method ^(1,3,5) 2) Digestion, Inductively Coupled Plasma Method ^(4,5)
7	Copper	1) Waste Extraction, Digestion, Inductively Coupled Plasma Method ^(1,3,5) 2) Digestion, Inductively Coupled Plasma Method ^(4,5)
8	Heating Value (Gross Calorific Value)	2) Digestion, Inductively Coupled Plasma Method ^(4,5) Bomb Calorimetry ⁽²⁾
9	Heating Value (Net Calorific Value)	2) Digestion, Inductively Coupled Plasma Method ^(4,5) Bomb Calorimetry ⁽²⁾
10	Lead	1) Waste Extraction, Digestion, Inductively Coupled Plasma Method ^(1,3,5) 2) Digestion, Inductively Coupled Plasma Method ^(4,5)
11	Mercury	1) Waste Extraction, Digestion, Inductively Coupled Plasma Method ^(1,3,5) 2) Digestion, Inductively Coupled Plasma Method ^(4,5)

3) Digestion...

ลำดับที่	สารมลพิษ	วิธีวิเคราะห์
12	Molybdenum	3) Digestion, Inductively Coupled Plasma Method ^(4,5) 4) Digestion, Thermal Decomposition Amalgamation and Atomic Absorption Spectrometric Method ^(6,6) 1) Waste Extraction, Digestion, Inductively Coupled Plasma Method ^(1,3,5)
13	Nickel	2) Digestion, Inductively Coupled Plasma Method ^(4,5) 1) Waste Extraction, Digestion, Inductively Coupled Plasma Method ^(1,3,5)
14	pH	2) Digestion, Inductively Coupled Plasma Method ^(4,5) Electrometric Method ^(7,8)
15	Selenium	1) Waste Extraction, Digestion, Inductively Coupled Plasma Method ^(1,3,5) 2) Digestion, Inductively Coupled Plasma Method ^(4,5)
16	Silver	1) Waste Extraction, Digestion, Inductively Coupled Plasma Method ^(1,3,5) 2) Digestion, Inductively Coupled Plasma Method ^(4,5)
17	Thallium	1) Waste Extraction, Digestion, Inductively Coupled Plasma Method ^(1,3,5) 2) Digestion, Inductively Coupled Plasma Method ^(4,5)
18	Vanadium	1) Waste Extraction, Digestion, Inductively Coupled Plasma Method ^(1,3,5) 2) Digestion, Inductively Coupled Plasma Method ^(4,5)
19	Zinc	1) Waste Extraction, Digestion, Inductively Coupled Plasma Method ^(1,3,5) 2) Digestion, Inductively Coupled Plasma Method ^(4,5)

เอกสารอ้างอิง

1. กระทรวงอุตสาหกรรม. ประกาศกระทรวงอุตสาหกรรม, พ.ศ. 2566. เรื่อง การจัดการสิ่งปฏิกูลหรือวัสดุที่ไม่ใช้แล้ว. ราชกิจจานุเบกษา. 31 พฤษภาคม 2566. เล่มที่ 140 ตอนพิเศษ 126 จ.
2. American Society for Testing and Materials. Standard Test Methods for Heat of Combustion of Liquid Hydrocarbon Fuels by Bomb Calorimeter, D 240-19.
3. United States Environmental Protection Agency. Test Methods for Evaluation Solid Waste Physical/Chemical Methods. SW-846, 2014.
4. United States Environmental Protection Agency. Test Methods for Evaluation Solid Waste Physical/Chemical Methods. Acid Digestion of Sediments, Sludges, and Soils. SW-846 Method 3050B, 1996.

5. United States Environmental Protection Agency. Test Methods for Evaluation Solid Waste Physical/Chemical Methods. Inductively Coupled Plasma-optical Emission Spectrometry. SW-846 Method 6010D, 2018
6. United States Environmental Protection Agency. Test Methods for Evaluation Solid Waste Physical/Chemical Methods. Mercury in Solids and Solutions by Thermal Decomposition, Amalgamation, and Atomic Absorption Spectrophotometry. SW-846 Method 7473, 2007.
7. United States Environmental Protection Agency. Test Methods for Evaluation Solid Waste Physical/Chemical Methods. pH Electrometric Measurement. SW-846 Method 9040C, 2004.
8. United States Environmental Protection Agency. Test Methods for Evaluation Solid Waste Physical/Chemical Methods. Soil and Waste pH. SW-846 Method 9045D, 2004.



ที่ อก ๐๓๑๑(๑)/ ๒ ๒ ๕ ๓

กรมโรงงานอุตสาหกรรม
ถนนพระรามที่ ๖ แขวงทุ่งพญาไท
เขตราชเทวี กรุงเทพฯ ๑๐๕๐๐
๒๕๖๗

๒๗ มิถุนายน

เรื่อง เปลี่ยนแปลงบุคลากรและสารมลพิษที่วิเคราะห์

เรียน กรรมการผู้จัดการ บริษัท อีโค คอนซัลแทนท์ จำกัด

อ้างถึง ๑. คำขอขึ้นทะเบียน/ต่ออายุ/เปลี่ยนแปลงบุคลากร และชนิดสารมลพิษของห้องปฏิบัติการวิเคราะห์เอกชน
ลงวันที่ ๑๘ เมษายน ๒๕๖๗

๒. คำขอขึ้นทะเบียน/ต่ออายุ/เปลี่ยนแปลงบุคลากร และชนิดสารมลพิษของห้องปฏิบัติการวิเคราะห์เอกชน
ลงวันที่ ๒๖ เมษายน ๒๕๖๗

สิ่งที่ส่งมาด้วย เอกสารแนบท้ายหนังสือเปลี่ยนแปลงบุคลากรและสารมลพิษที่วิเคราะห์

บริษัท อีโค คอนซัลแทนท์ จำกัด จำนวน ๑ แผ่น

ตามที่อ้างถึง บริษัท อีโค คอนซัลแทนท์ จำกัด ห้องปฏิบัติการวิเคราะห์เอกชน เลขทะเบียน ๖-๒๖๒ สถานที่ตั้งเลขที่ ๓๒/๓-๕ หมู่ที่ ๕ ตำบลห้วยเกา อำเภอสายโคก จังหวัดปทุมธานี ขอเปลี่ยนแปลงบุคลากรและสารมลพิษที่วิเคราะห์ ต่อกรมโรงงานอุตสาหกรรม นั้น

กรมโรงงานอุตสาหกรรมพิจารณาแล้ว มีความเห็นดังนี้

๑. ให้ยกเลิกเจ้าหน้าที่ประจำห้องปฏิบัติการวิเคราะห์ จำนวน ๓ ราย
๑) นางสาว [REDACTED] ทะเบียนเลขที่ [REDACTED]
๒) นางสาว [REDACTED] ทะเบียนเลขที่ [REDACTED]
๓) นาย [REDACTED] ทะเบียนเลขที่ [REDACTED]
๒. ให้เพิ่มผู้ควบคุมห้องปฏิบัติการวิเคราะห์เอกชน จำนวน ๒ ราย
๑) นางสาว [REDACTED] ทะเบียนเลขที่ [REDACTED]
๒) นางสาว [REDACTED] ทะเบียนเลขที่ [REDACTED]
๓. ให้เพิ่มเจ้าหน้าที่ห้องปฏิบัติการวิเคราะห์เอกชน จำนวน ๒ ราย
๑) นางสาว [REDACTED] ทะเบียนเลขที่ [REDACTED]
๒) นาย [REDACTED] ทะเบียนเลขที่ [REDACTED]

๔. ให้เพิ่มขอช่วยปฏิบัติการวิเคราะห์วิเคราะห์ในสิ่งปฏิกูลหรือวัสดุที่ไม่ใช้แล้ว ตามสิ่งที่ส่งมาด้วย
อนึ่ง หนังสือฉบับนี้จะหมดอายุพร้อมหนังสือต่ออายุรับขึ้นทะเบียนห้องปฏิบัติการวิเคราะห์เอกชน
ในวันที่ ๒๖ ธันวาคม ๒๕๖๘

จึงเรียนมาเพื่อทราบ

ขอแสดงความนับถือ

[REDACTED]
นาย [REDACTED] ผู้ตรวจราชการกรม
อธิบดีกรมโรงงานอุตสาหกรรม

กองวิจัยและพัฒนาสิ่งแวดล้อมเชิงวิทยาศาสตร์

กลุ่มมาตรฐานวิธีการวิเคราะห์ทดสอบดินและตะกอนของห้องปฏิบัติการ

โทร. ๐ ๒๕๓๐ ๖๑๑๒ ถึง ๒๐๐๙-๕

โทรสาร ๐ ๒๕๓๐ ๖๑๑๒ ถึง ๒๐๑๕

ไปรษณีย์อิเล็กทรอนิกส์ sraobabanaod@w.go.th

Green Industry

“อุตสาหกรรมก้าวไกล ประเพณีไทยก้าวหน้า ร่วมกันพัฒนา อุตสาหกรรมสีเขียว”





ที่ ยก ๐๓๓๐(๑)/ ๗ ๕๓ ๐

เอกสารแบบท้ายหนังสือเปลี่ยนแปลงบุคลากรและสารมลพิษที่วิเคราะห์

บริษัท อีโค่ คอนซัลแทนท์ จำกัด เลขทะเบียน ๖-๖๖๒

ที่ ยก ๐๓๓๐(๑)/ ๖ ๒๕ ๓ ลงวันที่ ๒๗ มิถุนายน ๒๕๖๗

ขอข้ายสารมลพิษที่ได้รับทะเบียนจากกรมโรงงานอุตสาหกรรม จำนวน ๑ รายการ

สิ่งปฏิกูลหรือวัสดุที่ไม่ใช้แล้ว จำนวน 1 รายการ

ลำดับที่	สารมลพิษ	วิธีวิเคราะห์
1	Antimony	1) Waste Extraction, Digestion, Inductively Coupled Plasma Method ^(1,2,4) 2) Digestion, Inductively Coupled Plasma Method ^(1,4) วิธีกลุ่ม

เอกสารอ้างอิง

1. กระทรวงอุตสาหกรรม. ประกาศกระทรวงอุตสาหกรรม, พ.ศ. 2566. เรื่อง การจัดการสิ่งปฏิกูลหรือวัสดุที่ไม่ใช้แล้ว. ราชกิจจานุเบกษา. 31 พฤษภาคม 2566. เล่มที่ 140 ตอนที่ 126 ง.
2. United States Environmental Protection Agency. Test Methods for Evaluation Solid Waste Physical/Chemical Methods. SW-846, 1997.
3. United States Environmental Protection Agency. Test Methods for Evaluation Solid Waste Physical/Chemical Methods. Acid Digestion of Sediments, Sludges, and Soils. SW-846 Method 3050B, 1996.
4. United States Environmental Protection Agency. Test Methods for Evaluation Solid Waste Physical/Chemical Methods. Inductively Coupled Plasma-optical Emission Spectrometry. SW-846 Method 6010D, 2018.

กรมโรงงานอุตสาหกรรม
ถนนพระรามที่ ๖ แขวงทุ่งพญาไท
เขตราชเทวี กรุงเทพฯ ๑๐๕๐๐
๐๗ สิงหาคม ๒๕๖๗

เรื่อง เปลี่ยนแปลงบุคลากรของห้องปฏิบัติการวิเคราะห์
เรียน กรรมการผู้จัดการ บริษัท อีโค่ คอนซัลแทนท์ จำกัด
อ้างถึง คำขอขึ้นทะเบียน/ต่ออายุ/เปลี่ยนแปลงบุคลากร และขอคืนสารมลพิษของห้องปฏิบัติการวิเคราะห์เอกชน
ลงวันที่ ๒๕ กรกฎาคม ๒๕๖๗

ตามที่คำขอที่อ้างถึง บริษัท อีโค่ คอนซัลแทนท์ จำกัด ห้องปฏิบัติการวิเคราะห์เอกชน
เลขทะเบียน ๖-๖๖๒ สถานที่ตั้งเลขที่ ๓๒/๓-๕ หมู่ที่ ๕ ตำบลท้ายเกาะ อำเภอสามโคก จังหวัดปทุมธานี
ขอเปลี่ยนแปลงบุคลากร ความละเอียดแจ้งแล้ว นั้น

กรมโรงงานอุตสาหกรรมพิจารณาแล้ว ให้ยกเลิกผู้ควบคุมห้องปฏิบัติการวิเคราะห์เอกชน
จำนวน ๑ ราย ได้แก่ นางสาวชนันท์ ยอดวงศ์ ทะเบียนเลขที่ ๖-๖๖๒-๓-๐๐๐๗
จึงเรียนมาเพื่อทราบ

ขอแสดงความนับถือ

พงษ์ศักดิ์ ปฏิบัติกรกรม
ผู้บังคับบัญชาคุณกรเกษ

กองวิจัยและเตือนภัยมลพิษโรงงาน

กลุ่มมาตรฐานวิธีการวิเคราะห์ทดสอบมลพิษและทะเบียนห้องปฏิบัติการ

โทร. ๐ ๒๕๓๐ ๖๓๑๖ ต่อ ๒๓๐๓-๕

โทรสาร ๐ ๒๕๓๐ ๖๓๑๖ ต่อ ๒๓๕๕

ไปรษณีย์อิเล็กทรอนิกส์ sarabangadiv@mail.go.th



ที่ อภ ๐๓๓๐(๑)/ ๑ ๐ ๒ ๓ ๓

กรมโรงงานอุตสาหกรรม
ถนนพระรามที่ ๖ แขวงทุ่งพญาไท
เขตราชเทวี กรุงเทพฯ ๑๐๕๐๐

๘ ตุลาคม ๒๕๖๗

เรื่อง ยกเลิกบุคลากรของห้องปฏิบัติการวิเคราะห์

เรียน กรรมการผู้จัดการบริษัท อีโค คอนซัลแทนท์ จำกัด.

อ้างถึง คำขอขมิ้มทะเบียน/ต่ออายุ/เปลี่ยนแปลงบุคลากร และขอมีคำสั่งปลดของห้องปฏิบัติการวิเคราะห์เอกชน ลงวันที่ ๒๔ กันยายน ๒๕๖๗

ตามคำขอ ที่อ้างถึง บริษัท อีโค คอนซัลแทนท์ จำกัด ห้องปฏิบัติการวิเคราะห์เอกชน เลขทะเบียน ว-๖๖๒ สถานที่ตั้งเลขที่ ๓๒/๓ - ๔ หมู่ที่ ๔ ตำบลห้วยเมภา อำเภอลำไต่อก จังหวัดปทุมธานี ขอยกเลิกบุคลากร ๒ คนและยึดแจ้งแล้ว นั้น

กรมโรงงานอุตสาหกรรมพิจารณาแล้ว มีความเห็นดังนี้

๑. ให้ยกเลิกผู้ควบคุมห้องปฏิบัติการวิเคราะห์เอกชน จำนวน ๑ ราย

นางสาว [REDACTED] ทะเบียนเลขที่ [REDACTED]

๒. ให้ยกเลิกเจ้าหน้าที่ประจำห้องปฏิบัติการวิเคราะห์ จำนวน ๑ ราย

นางสาว [REDACTED] ทะเบียนเลขที่ [REDACTED]

จึงเรียนมาเพื่อทราบ

ขอแสดงความนับถือ



รองอธิบดี ปฏิบัติราชการแทน
อธิบดีกรมโรงงานอุตสาหกรรม

กองวิจัยและเตือนภัยมลพิษโรงงาน

กลุ่มมาตรฐานวิธีการวิเคราะห์ทดสอบผลิตภัณฑ์และทะเบียนห้องปฏิบัติการ

โทร. ๐ ๒๕๓๐ ๖๓๑๒ ต่อ ๒๑๐๓-๕

โทรสาร ๐ ๒๕๓๐ ๖๓๑๒ ต่อ ๒๑๕๔

ไปรษณีย์อิเล็กทรอนิกส์ saraban@diw.mail.go.th

Scope of Testing Laboratory Accreditation

Laboratory Name : Laboratory of Eco Consultant Co., Ltd.
 Address : 32/3-4 Moo 4, Tambon Thai Ko, Amphoe Sam Khok,
 Changwat Pathumthani 12160

Accreditation Number : Testing - 0155

Laboratory Status : ☒ Permanent ☐ Site ☐ Temporary ☐ Mobile

Item Number	Test Material / Product	Test Item / Range of Testing	Test Method / Technique Used
1	Wastewater	- pH 4.0 to 10.0	In - house method : EC-LAB-TP-01 based on Standard Methods for the Examination of Water and Wastewater, APHA, AWWA & WEF, 23 rd ed., 2017, part 4500-H ⁺ 8
		- Total dissolved solids dried at 180 °C 25 mg/L to 6 000 mg/L	Standard Methods for the Examination of Water and Wastewater, APHA, AWWA & WEF, 23 rd ed., 2017, part 2540 C
		- Total suspended solids dried from 103 °C to 105 °C 5 mg/L to 8 000 mg/L	Standard Methods for the Examination of Water and Wastewater, APHA, AWWA & WEF, 23 rd ed., 2017, part 2540 D

Initial Issue Date 20th September 2017

Issue Number 6

Bureau of Laboratory Accreditation, Department of Science Service, Ministry of Higher Education, Science, Research and Innovation



Ref No. : 0303/12104

CERTIFICATE OF TESTING LABORATORY ACCREDITATION

This is to certify that

Laboratory of Eco Consultant Co., Ltd.
 32/3-4 Moo 4, Tambon Thai Ko, Amphoe Sam Khok,
 Changwat Pathumthani 12160

has successfully undergone assessment according to ISO/IEC 17025 : 2017
 and under the Bureau of Laboratory Accreditation, Department of Science Service
 for the requirements, regulations and criteria for the competence of testing laboratories

Accreditation Number TESTING - 0155

The scope of accreditation is as annexed hereto

Issue date : 21st July 2023

Expired date : 20th July 2027

Signature : 

Scientist, Senior Professional Level

Acting Director of Bureau of Laboratory Accreditation

Bureau of Laboratory Accreditation, Department of Science Service,
 Ministry of Higher Education, Science, Research and Innovation

Scope of Testing Laboratory Accreditation

Laboratory Name : Laboratory of Eco Consultant Co., Ltd.
 Address : 32/3-4 Moo 4, Tambon Thai Ko, Amphoe Sam Khok,
 Changwat Pathumthani 12160
 Accreditation Number : Testing - 0155
 Laboratory Status : ☒ Permanent ☐ Site ☐ Temporary ☐ Mobile

Item Number	Test Material / Product	Test Item / Range of Testing	Test Method / Technique Used
1 (cont.)	Wastewater	- Copper 0.02 mg/L to 20 mg/L - Manganese 0.02 mg/L to 20 mg/L - Nickel 0.02 mg/L to 20 mg/L - Cadmium 0.02 mg/L to 20 mg/L - Lead 0.02 mg/L to 20 mg/L	Standard Methods for the Examination of Water and Wastewater, APHA, AWWA & WEF, 23 rd ed., 2017, part 3120 B, 3030 F

Initial Issue Date 20th September 2017

Issue Number 6

Bureau of Laboratory Accreditation, Department of Science Service, Ministry of Higher Education, Science, Research and Innovation

Scope of Testing Laboratory Accreditation

Laboratory Name : Laboratory of Eco Consultant Co., Ltd.
 Address : 32/3-4 Moo 4, Tambon Thai Ko, Amphoe Sam Khok,
 Changwat Pathumthani 12160
 Accreditation Number : Testing - 0155
 Laboratory Status : ☒ Permanent ☐ Site ☐ Temporary ☐ Mobile

Item Number	Test Material / Product	Test Item / Range of Testing	Test Method / Technique Used
1 (cont.)	Wastewater	- COD 40 mg/L to 1 000 mg/L	Standard Methods for the Examination of Water and Wastewater, APHA, AWWA & WEF, 23 rd ed., 2017, part 5220 C

Issue Date : 21st July 2023Signature : 

Scientist, Senior Professional Level

Acting Director of Bureau of Laboratory Accreditation

Initial Issue Date 20th September 2017

Issue Number 6

Bureau of Laboratory Accreditation, Department of Science Service, Ministry of Higher Education, Science, Research and Innovation

เอกสารใบอนุญาตนิติบุคคลผู้ให้บริการตรวจวัดและ
วิเคราะห์สภาวะการทำงานเกี่ยวกับระดับความร้อน แสงสว่าง และเสียง

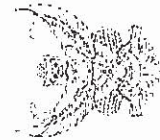

ที่ รง ๐๕๐๘/๒๗๔

กรมสวัสดิการและคุ้มครองแรงงาน

ถนนมิตรไมตรี ดินแดง กรุงเทพฯ ๑๐๕๐๐

๒๙ มีนาคม ๒๕๖๕

เรื่อง การขออนุญาตเป็นผู้ให้บริการตรวจวัดและวิเคราะห์ผลการปฏิบัติงานเกี่ยวกับระดับความร้อน แสงสว่าง และเสียง
เรียน กรรมการผู้จัดการบริษัท อีโต้ คอนซัลแทนท์ จำกัด

อ้างถึง แบบคำขอและรับคำขออนุญาตฯ ของบริษัท อีโต้ คอนซัลแทนท์ จำกัด

- สิ่งที่ส่งมาด้วย ๑. ใบอนุญาตเป็นผู้ให้บริการตรวจวัดและวิเคราะห์ผลการปฏิบัติงานเกี่ยวกับระดับความร้อน
และรายชื่อบุคลากรแบบท้ายใบอนุญาต ลงวันที่ ๒๓ มีนาคม พ.ศ. ๒๕๖๕ จำนวน ๑ ฉบับ
๒. ใบอนุญาตเป็นผู้ให้บริการตรวจวัดและวิเคราะห์ผลการปฏิบัติงานเกี่ยวกับระดับแสงสว่าง
และรายชื่อบุคลากรแบบท้ายใบอนุญาต ลงวันที่ ๒๓ มีนาคม พ.ศ. ๒๕๖๕ จำนวน ๑ ฉบับ
๓. ใบอนุญาตเป็นผู้ให้บริการตรวจวัดและวิเคราะห์ผลการปฏิบัติงานเกี่ยวกับระดับเสียง
และรายชื่อบุคลากรแบบท้ายใบอนุญาต ลงวันที่ ๒๓ มีนาคม พ.ศ. ๒๕๖๕ จำนวน ๑ ฉบับ

ตามที่บริษัท อีโต้ คอนซัลแทนท์ จำกัด ได้ยื่นแบบคำขอและรับคำขออนุญาต
แบบ กบ.บญ.๑๑ (นิติบุคคล) เป็นผู้ให้บริการตรวจวัดและวิเคราะห์ผลการปฏิบัติงานเกี่ยวกับระดับความร้อน
แสงสว่าง และเสียง ตามกฎกระทรวงการขึ้นทะเบียนและการอนุญาตให้บริการเพื่อส่งเสริมความปลอดภัย อาชีวอนามัย
และสภาพแวดล้อมในการทำงาน พ.ศ. ๒๕๖๔ เพื่อให้กรมสวัสดิการและคุ้มครองแรงงานพิจารณา ความละเอียด
แจ้งแล้ว นั้น

กรมสวัสดิการและคุ้มครองแรงงาน ได้พิจารณาแล้วเห็นว่า การยื่นแบบคำขอและรับคำขอ
ใบอนุญาตให้บริการตรวจวัดและวิเคราะห์ผลการปฏิบัติงานเกี่ยวกับระดับความร้อน แสงสว่าง และเสียง ของบริษัท อีโต้
คอนซัลแทนท์ จำกัด เป็นไปตามกฎกระทรวงการขึ้นทะเบียนและการอนุญาตให้บริการเพื่อส่งเสริมความปลอดภัย
ประกอบกับกฎกระทรวงกำหนดมาตรฐานในการบริหาร จัดการ และดำเนินการด้านความปลอดภัย อาชีวอนามัย
และสภาพแวดล้อมในการทำงานเกี่ยวกับความร้อน แสงสว่าง และเสียง พ.ศ. ๒๕๕๙ จึงออกใบอนุญาตให้ บริษัท อีโต้
คอนซัลแทนท์ จำกัด เป็นนิติบุคคลผู้ให้บริการตรวจวัดและวิเคราะห์ผลการปฏิบัติงานเกี่ยวกับระดับความร้อน
แสงสว่าง และเสียง พร้อมบุคลากร จำนวน ๒ ราย โดยมีใบอนุญาตเลขที่ ๐๔๐๑๓-๒๕๖๕-๐๖๒๕ ใบอนุญาตเลขที่
๐๔๐๑๓-๒๕๖๕-๐๖๒๕ และใบอนุญาตเลขที่ ๐๔๐๑๓-๒๕๖๕-๐๖๒๕ ตามลำดับ รายละเอียดปรากฏ
ตามเอกสารที่ส่งมาด้วย ทั้งนี้ ขอให้บริษัทฯ ปฏิบัติตามกฎหมายการขึ้นทะเบียนและการอนุญาตให้บริการ
เพื่อส่งเสริมความปลอดภัยฯ อย่างเคร่งครัด

จึงเรียนมาเพื่อทราบ

ขอแสดงความนับถือ



รองอธิบดี ปฏิบัติราชการแทน
อธิบดีกรมสวัสดิการและคุ้มครองแรงงาน

กองความปลอดภัยแรงงาน
โทรศัพท์ ๐ ๒๔๔๘ ๙๒๒๕ - ๓๙ ต่อ ๗๐๒
โทรสาร ๐ ๒๔๔๘ ๙๓๔๓

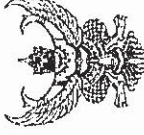

แบบ กบ.บญ
๑๑/๑๓๔

กรมสวัสดิการและคุ้มครองแรงงาน

ใบอนุญาต

เป็นนิติบุคคลผู้ให้บริการตรวจวัดและวิเคราะห์ผลการปฏิบัติงานเกี่ยวกับระดับความร้อน

ใบอนุญาตเลขที่ ๐๔๐๑๓-๒๕๖๕-๐๖๒๕

อนุญาตให้.....บริษัท อีโต้ คอนซัลแทนท์ จำกัด

เลขทะเบียนนิติบุคคล ๐๔๓๕๕๕๕๕๐๐๓๐๘๑๑

ตั้งอยู่ เลขที่ ๓๒/๓-๔ หมู่ที่ ๔ ตำบลท้ายเกาะ อำเภอสามโคก จังหวัดปทุมธานี

เป็นนิติบุคคลผู้ให้บริการด้านความปลอดภัย อาชีวอนามัย และสภาพแวดล้อมในการทำงาน ตามกฎกระทรวง
กำหนดมาตรฐานในการบริหาร จัดการ และดำเนินการด้านความปลอดภัย อาชีวอนามัย และสภาพแวดล้อม
ในการทำงานเกี่ยวกับความร้อน แสงสว่าง และเสียง พ.ศ. ๒๕๕๙ ในการตรวจวัดและวิเคราะห์สภาพการทำงาน
ในการปฏิบัติงานเกี่ยวกับความร้อน ประกอบกับกฎกระทรวงการขึ้นทะเบียนและการอนุญาตให้บริการเพื่อส่งเสริม
ความปลอดภัย อาชีวอนามัย และสภาพแวดล้อมในการทำงาน พ.ศ. ๒๕๖๔ แห่งพระราชบัญญัติความปลอดภัย
อาชีวอนามัย และสภาพแวดล้อมในการทำงาน พ.ศ. ๒๕๕๔ โดยมีบุคลากร จำนวน ๒ ราย ดังรายชื่อแนบท้าย
ใบอนุญาตนี้

ทั้งนี้ ตั้งแต่วันที่ ๒๓ มีนาคม พ.ศ. ๒๕๖๕ ถึงวันที่ ๒๓ มีนาคม พ.ศ. ๒๕๖๕

ให้ไว้ ณ วันที่ ๒๓ มีนาคม พ.ศ. ๒๕๖๕



รองอธิบดี ปฏิบัติราชการแทน
อธิบดีกรมสวัสดิการและคุ้มครองแรงงาน

ของบริษัท โอเค คอนสตรัคชั่น จำกัด

ให้ไว้ ณ วันที่ ๒๓ มีนาคม พ.ศ. ๒๕๖๕

เป็นนิติบุคคลให้บริการตรวจวัดและวิเคราะห์สารพิษเกี่ยวกับระดับแสงสว่าง

อนุญาตให้.....บริษัท อีโค่ คอนซัลแทนท์ จำกัด.

เลขทะเบียนนิติบุคคล ๐๑๓๕๕๕๙๙๐๑๓๘๘๑

ตั้งอยู่ เลขที่ ๓๒/๓-๔ หมู่ที่ ๔ ตำบลสวายเกาะ อำเภอสามโคก จังหวัดปทุมธานี

ตั้งอยู่เลขที่ ๓๗/๓-๔ หมู่ที่ ๕ ตำบลท้ายเกาะ อำเภอสามโคก จังหวัดปทุมธานี.....
เป็นผู้มีคุณสมบัติให้บริกาทางด้านความปลอดภัย อาชีวอนามัย และสภาพแวดล้อมในการทำงาน
มาตรฐานในการบริหาร จัดการ และดำเนินการด้านความปลอดภัย อาชีวอนามัย และสภาพแวดล้อมในการทำงาน
เกี่ยวกับความร้ายแรง แห่งปี พ.ศ. ๒๕๕๔ ในการตรวจวัดและวิเคราะห์การทำงานเกี่ยวกับระดับแสงสว่าง
ประกอบกับปัญหากระทรวงการขึ้นทะเบียนและการอนุญาตให้รับการส่งเสริม ความปลอดภัย อาชีวอนามัย
และสภาพแวดล้อมในการทำงาน พ.ศ. ๒๕๕๔ แห่งพระราชบัญญัติความปลอดภัย อาชีวอนามัย และสภาพแวดล้อม
ในการทำงาน พ.ศ. ๒๕๕๔ ได้มีมติผลการ จำนวน ๒ ราย ดังรายชื่อแนบท้ายใบอนุญาตนี้

ตั้งแต่วันที่ ๒๓ มีนาคม พ.ศ. ๒๕๖๕ ถึงวันที่ ๒๒ มีนาคม พ.ศ. ๒๕๖๘

ให้ไว้ ณ วันที่ ๒๓ มีนาคม พ.ศ. ๒๕๖๕

รองอธิบดี ปฏิบัติราชการแทน
อธิบดีกรมสวัสดิการและคุ้มครองแรงงาน

ของ บริษัท อีโค คอมมูนิเคชั่น จำกัด
ใบอนุญาตเลขที่ ๐๔๐๒-๐๓-๒๕๖๕-๐๐๒๕

ตั้งแต่วันที่ ๒๓ มีนาคม พ.ศ. ๒๕๕๕ ถึงวันที่ ๒๒ มีนาคม พ.ศ. ๒๕๖๘

✓  รองอธิบดี ปฏิบัติราชการแทน

อับัตกรรมสวัสดิการและคุ้มครองแรงงาน



กรมสวัสดิการและคุ้มครองแรงงาน

ใบอนุญาต

เป็นนิติบุคคลให้บริการตรวจวัดและวิเคราะห์สภาพการทำงานเกี่ยวกับระดับเสียง

ใบอนุญาตเลขที่ ๐๔๐๓-๐๓-๒๕๖๕-๐๐๒๔

อนุญาตให้.....บริษัท จำกัด คอนสตรัคท์ จำกัด.

เลขทะเบียนนิติบุคคล.....๐๑๓๕๕๕๙๐๑๑๑๘๘๑

ตั้งอยู่ เลขที่ ๓๒/๓-๔ หมู่ที่ ๔ ตำบลท้ายเกาะ อำเภอสามโคก จังหวัดนนทบุรี

เป็นมีปฏิสัมพันธ์ให้บริกรสร้างความสอดคล้อง ยาก่อนและสภาพแวดล้อมในการทำงาน ตามกฎกระทรวงกำหนดมาตรฐานในการบริหาร จัดการ และดำเนินการด้านความปลอดภัย อาชีวอนามัย และสภาพแวดล้อมในการทำงาน เกี่ยวกับความปลอดภัย ส่วน และเสียง พ.ศ. ๒๕๕๕ ในการตรวจวัดและวิเคราะห์การทำงานเกี่ยวกับระดับเสียง ประกอบกับกฎกระทรวงการขึ้นทะเบียนและการอนุญาตให้บริการปล่อยเสียง ความปลอดภัย อาชีวอนามัย และสภาพแวดล้อมในการทำงาน พ.ศ. ๒๕๕๕ แห่งพระราชบัญญัติความปลอดภัย อาชีวอนามัย และสภาพแวดล้อมในการทำงาน พ.ศ. ๒๕๕๕ โดยมีผลการ จำนวน ๒ ราย ดังรายชื่อแนบท้ายใบอนุญาตนี้

ทั้งนี้ ตั้งแต่วันที่ ๒๓ มีนาคม พ.ศ. ๒๕๖๕ ถึงวันที่ ๒๒ มีนาคม พ.ศ. ๒๕๖๘

ให้ไว้ ณ วันที่ ๒๓ มีนาคม พ.ศ. ๒๕๖๕

รองอธิบดี ปฏิบัติราชการแทน
อธิบดีกรมสวัสดิการและคุ้มครองแรงงาน

รายชื่อบุคลากรแบบท้ายใบอนุญาต
เป็นนิติบุคคลผู้ให้บริการตรวจวัดและวิเคราะห์สภาพการทำงานเกี่ยวกับระดับเสียง
ของบริษัท อีโค่ คอนซัลแทนท์ จำกัด

ใบอนุญาตเลขที่ [REDACTED]

๑. นางสาว [REDACTED]
๒. นางสาว [REDACTED]
ทั้งนี้ ตั้งแต่วันที่ ๒๓ มีนาคม พ.ศ. ๒๕๖๕ ถึงวันที่ ๒๒ มีนาคม พ.ศ. ๒๕๖๘
ให้ไว้ ณ วันที่ ๒๓ มีนาคม พ.ศ. ๒๕๖๕

[REDACTED]
รองอธิบดีกรมสวัสดิการและคุ้มครองแรงงาน

อธิบดีกรมสวัสดิการและคุ้มครองแรงงาน



ที่ รง ๐๕๐๔/๓๕๕

กรมสวัสดิการและคุ้มครองแรงงาน
ถนนมิตรภาพ ดินแดง กรุงเทพฯ ๑๐๔๐๐

๒๒ พฤษภาคม ๒๕๖๖

เรื่อง การอนุมัติเพิ่มเติมเครื่องมือตรวจวัดและวิเคราะห์สภาพการทำงานเกี่ยวกับระดับแสงสว่าง และเสียง
เวียน กรมการผู้จัดการบริษัท อีโค่ คอนซัลแทนท์ จำกัด
อ้างอิง หนังสือบริษัท อีโค่ คอนซัลแทนท์ จำกัด หนังสือที่ อค. ๗/๕๖๖ ลงวันที่ ๖ กุมภาพันธ์ ๒๕๖๖
สิ่งที่ส่งมาด้วย รายการเครื่องมือตรวจวัดและวิเคราะห์สภาพการทำงานเกี่ยวกับระดับแสงสว่าง และเสียง (เพิ่มเติม)
จำนวน ๒ ฉบับ

ตามหนังสือที่ยังถึง บริษัท อีโค่ คอนซัลแทนท์ จำกัด ได้ออมนุมัติเพิ่มเติมเครื่องมือตรวจวัด
และวิเคราะห์สภาพการทำงานเกี่ยวกับระดับแสงสว่าง และเสียง จำนวน ๑๘ เครื่อง สำหรับการใช้ให้บริการตรวจวัด
และวิเคราะห์สภาพการทำงานเกี่ยวกับระดับความรบกวน แสงสว่าง และเสียง ตามกฎหมายกระทรวงการขึ้นทะเบียน
และการอนุญาตให้บริการเพื่อส่งเสริมความปลอดภัย อาชีวอนามัย และสภาพแวดล้อมในการทำงาน พ.ศ. ๒๕๖๔
ความละเอียดแจ้งแล้ว นั้น

กรมสวัสดิการและคุ้มครองแรงงาน ได้พิจารณาแล้วเห็นว่าเครื่องมือตรวจวัดและวิเคราะห์
สภาพการทำงานเกี่ยวกับระดับความรบกวน แสงสว่าง และเสียง ของบริษัท อีโค่ คอนซัลแทนท์ จำกัด ที่ขออนุมัติ
เพิ่มเติม มีคุณสมบัติตามกฎหมายกำหนดมาตรฐานในการบริหาร จัดการ และดำเนินการด้านความปลอดภัย
อาชีวอนามัย และสภาพแวดล้อมในการทำงานเกี่ยวกับความรบกวน แสงสว่าง และเสียง พ.ศ. ๒๕๕๙ ประกอบกับ
ประกาศกรมสวัสดิการและคุ้มครองแรงงาน เรื่อง หลักเกณฑ์ วิธีการตรวจวัด และการวิเคราะห์สภาพการทำงาน
เกี่ยวกับระดับความรบกวน แสงสว่าง หรือเสียง รวมทั้งระยะเวลาและประเภทกิจการที่ต้องดำเนินการ ลงวันที่ ๘
กุมภาพันธ์ พ.ศ. ๒๕๖๑ และที่แก้ไขเพิ่มเติม จึงอนุมัติให้ บริษัท อีโค่ คอนซัลแทนท์ จำกัด เพิ่มเติมเครื่องมือ
ตรวจวัดและวิเคราะห์สภาพการทำงานเกี่ยวกับระดับแสงสว่าง และเสียงดังกล่าว รายละเอียดปรากฏตามสิ่ง
ที่ส่งมาด้วย ทั้งนี้ ขอให้บริษัทฯ ปฏิบัติตามกฎหมายกระทรวงการขึ้นทะเบียนและการอนุญาตให้บริการเพื่อส่งเสริม
ความปลอดภัยฯ อย่างเคร่งครัด

จึงเรียนมาเพื่อทราบ

ขอแสดงความนับถือ

[REDACTED]

รองอธิบดี ปฏิบัติราชการแทน
อธิบดีกรมสวัสดิการและคุ้มครองแรงงาน

กองความปลอดภัยแรงงาน
โทรศัพท์ ๐ ๒๔๔๘ ๕๑๒๘ - ๓๙ ต่อ ๗๑๓
โทรสาร ๐ ๒๔๔๘ ๙๑๕๓

รายการเครื่องมือตรวจวัดและวิเคราะห์สภาพการทำงานเกี่ยวกับระดับเสียง (เพิ่มเติม)
ของบริษัท อีโค คอนซัลแทนท์ จำกัด
ใบอนุญาต เลขที่ ๐๙๐๓-๐๓-๒๕๖๕-๐๐๒๔

ลำดับที่	รายการเครื่องมือ	รายละเอียด	จำนวน (เครื่อง)
๑	เครื่องวัดเสียงและเครื่องวัดเสียงกระทบหรือเสียงกระแทก	ยี่ห้อ Scarlet Tech รุ่น ST-25D	๓
		Serial No. 10340915	
		10341005	
		10341006	
		มาตรฐาน IEC 61672	
๒	เครื่องวัดปริมาณเสียงสะสม	ยี่ห้อ Scarlet Tech รุ่น ST-21D	๗
		Serial No. 820495	
		820496	
		820497	
		820499	
		820500	
		820701	
๓	อุปกรณ์ตรวจสอบความถูกต้อง	มาตรฐาน IEC 61672	๕
		ยี่ห้อ TES รุ่น 1355	
		Serial No. 161204582	
		170706000	
		170705997	
๔	อุปกรณ์ตรวจสอบความถูกต้อง	มาตรฐาน IEC 61252	๑
		ยี่ห้อ ISO-TECH รุ่น SLC-1356	
		Serial No. 030411025	
		มาตรฐาน IEC 60942	

ทั้งนี้ ตั้งแต่วันที่ ๒๒ พฤษภาคม พ.ศ. ๒๕๖๖ ถึงวันที่ ๒๒ มีนาคม พ.ศ. ๒๕๖๘
ให้ไว้ ณ วันที่ ๒๒ พฤษภาคม พ.ศ. ๒๕๖๖



รองอธิบดี ปฏิบัติราชการแทน
อธิบดีกรมสวัสดิการและคุ้มครองแรงงาน

รายการเครื่องมือตรวจวัดและวิเคราะห์สภาพการทำงานเกี่ยวกับระดับแสงสว่าง (เพิ่มเติม)
ของบริษัท อีโค คอนซัลแทนท์ จำกัด
ใบอนุญาต เลขที่ ๐๙๐๒-๐๓-๒๕๖๕-๐๐๒๕

ลำดับที่	รายการเครื่องมือ	รายละเอียด	จำนวน (เครื่อง)
๑	เครื่องวัดแสง	ยี่ห้อ DIGICON รุ่น LX-73	๒
		Serial No. T.018419	
		T.034970	
		มาตรฐาน CIE	

ทั้งนี้ ตั้งแต่วันที่ ๒๒ พฤษภาคม พ.ศ. ๒๕๖๖ ถึงวันที่ ๒๒ มีนาคม พ.ศ. ๒๕๖๘
ให้ไว้ ณ วันที่ ๒๒ พฤษภาคม พ.ศ. ๒๕๖๖



รองอธิบดี ปฏิบัติราชการแทน
อธิบดีกรมสวัสดิการและคุ้มครองแรงงาน

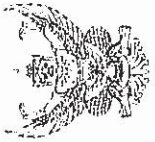

ที่ รง ๐๔๐๔/๔๒๑๐

กรมสวัสดิการและคุ้มครองแรงงาน
ถนนมิตรไมตรี ตำบล กรุงเทพมหานคร ๑๐๔๐๐๐

(๑๑) ตุลาคม ๒๕๖๖

เรื่อง การอนุมัติเพิ่มเติมบุคลากรผู้ดำเนินการตรวจวัดและวิเคราะห์ผลการปฏิบัติงานเกี่ยวกับระดับความรุนแรง
แสงสว่าง และเสียง

เรียน กรรมการผู้จัดการบริษัท อีโค คอนซัลแทนท์ จำกัด

อ้างถึง หนังสือบริษัท อีโค คอนซัลแทนท์ จำกัด ที่ อค. ๒/๒๕๖๖ ลงวันที่ ๕ กันยายน ๒๕๖๖

สิ่งที่ส่งมาด้วย ๑. รายชื่อบุคลากร (เพิ่มเติม) แบบท้ายใบอนุญาตเป็นนิติบุคคลผู้ให้บริการตรวจวัดและวิเคราะห์
สภาพการทำงานเกี่ยวกับระดับความรุนแรง ลงวันที่ ๑๙ ตุลาคม พ.ศ. ๒๕๖๖ จำนวน ๑ ฉบับ

๒. รายชื่อบุคลากร (เพิ่มเติม) แบบท้ายใบอนุญาตเป็นนิติบุคคลผู้ให้บริการตรวจวัดและวิเคราะห์
สภาพการทำงานเกี่ยวกับระดับแสงสว่าง ลงวันที่ ๑๙ ตุลาคม พ.ศ. ๒๕๖๖ จำนวน ๑ ฉบับ

๓. รายชื่อบุคลากร (เพิ่มเติม) แบบท้ายใบอนุญาตเป็นนิติบุคคลผู้ให้บริการตรวจวัดและวิเคราะห์
สภาพการทำงานเกี่ยวกับระดับเสียง ลงวันที่ ๑๙ ตุลาคม พ.ศ. ๒๕๖๖ จำนวน ๑ ฉบับ

ตามหนังสือที่อ้างถึง บริษัท อีโค คอนซัลแทนท์ จำกัด ได้ขออนุมัติเพิ่มเติมบุคลากรผู้ดำเนินการ
ตรวจวัดและวิเคราะห์ผลการปฏิบัติงานเกี่ยวกับระดับความรุนแรง แสงสว่าง และเสียง จำนวน ๑ ราย สำหรับ
การเป็นผู้ให้บริการตรวจวัดและวิเคราะห์ผลการปฏิบัติงานเกี่ยวกับระดับความรุนแรง แสงสว่าง และเสียง
ตามกฎกระทรวงกำหนดอัตราค่าจ้างและค่าตอบแทนสำหรับงานเกี่ยวกับอาชีวอนามัย และสภาพแวดล้อม
ในการทำงาน พ.ศ. ๒๕๖๔ เพื่อให้กรมสวัสดิการและคุ้มครองแรงงานพิจารณา ความละเอียดแล้ว นั้น

กรมสวัสดิการและคุ้มครองแรงงาน ได้พิจารณาแล้วเห็นว่าบุคลากรผู้ดำเนินการตรวจวัดและวิเคราะห์
สภาพการทำงานเกี่ยวกับระดับความรุนแรง แสงสว่าง และเสียง ที่ขออนุมัติเพิ่มเติม มีคุณสมบัติตามกฎกระทรวง
กำหนดมาตรฐานในการบริหาร จัดการ และดำเนินการด้านความปลอดภัย อาชีวอนามัย และสภาพแวดล้อม
ในการทำงานเกี่ยวกับความรุนแรง แสงสว่าง และเสียง พ.ศ. ๒๕๕๔ ประกอบกับประกาศกรมสวัสดิการและคุ้มครองแรงงาน
เรื่อง หลักเกณฑ์ วิธีการตรวจวัด และการวิเคราะห์ผลการปฏิบัติงานเกี่ยวกับระดับความรุนแรง แสงสว่าง หรือเสียง
รวมทั้งระยะเวลาและประเภทกิจการที่ต้องดำเนินการ ลงวันที่ ๘ กุมภาพันธ์ พ.ศ. ๒๕๖๑ และที่แก้ไขเพิ่มเติม จึงอนุมัติให้
บริษัท อีโค คอนซัลแทนท์ จำกัด เพิ่มเติมบุคลากรผู้ดำเนินการตรวจวัดและวิเคราะห์ผลการปฏิบัติงานเกี่ยวกับ
ระดับความรุนแรง แสงสว่าง และเสียงดังกล่าว รายละเอียดปรากฏตามสิ่งที่ส่งมาด้วย ทั้งนี้ ขอให้ปฏิบัติตามกฎกระทรวง
การขึ้นทะเบียนและการอนุญาตให้บริการเพื่อส่งเสริมความปลอดภัยฯ อย่างเคร่งครัด

จึงเรียนมาเพื่อทราบ

ขอแสดงความนับถือ



รองอธิบดี ปฏิบัติราชการแทน
อธิบดีกรมสวัสดิการและคุ้มครองแรงงาน

กองความปลอดภัยแรงงาน
โทรศัพท์ ๐ ๒๕๕๘ ๘๑๒๕ - ๓๙ ต่อ ๗๐๒
โทรสาร ๐ ๒๕๕๘ ๘๑๔๓

รายชื่อบุคลากร (เพิ่มเติม)

แบบท้ายใบอนุญาตเป็นนิติบุคคลผู้ให้บริการตรวจวัดและวิเคราะห์ผลการปฏิบัติงานเกี่ยวกับระดับความรุนแรง

ของบริษัท อีโค คอนซัลแทนท์ จำกัด

ใบอนุญาตเลขที่ [REDACTED]

๑. นางสาว [REDACTED]

ทั้งนี้ ตั้งแต่วันที่ ๑๙ ตุลาคม พ.ศ. ๒๕๖๖ ถึงวันที่ ๒๒ มีนาคม พ.ศ. ๒๕๖๘

ให้ไว้ ณ วันที่ ๑๙ ตุลาคม พ.ศ. ๒๕๖๖



รองอธิบดี ปฏิบัติราชการแทน
อธิบดีกรมสวัสดิการและคุ้มครองแรงงาน

รายชื่อบุคลากร (เพิ่มเติม)

แนบท้ายใบอนุญาตเป็นนิติบุคคลผู้ให้บริการตรวจวัดและวิเคราะห์สภาพการทำงานเกี่ยวกับระดับแสงสว่าง
ของบริษัท อีโค คอนซัลแทนท์ จำกัด

ใบอนุญาตเลขที่ [REDACTED]

๑. นางสาว

ทั้งนี้ ตั้งแต่วันที่ ๑๙ ตุลาคม พ.ศ. ๒๕๖๖ ถึงวันที่ ๒๒ มีนาคม พ.ศ. ๒๕๖๘

ให้ไว้ ณ วันที่ ๑๙ ตุลาคม พ.ศ. ๒๕๖๖



รองอธิบดี ปฏิบัติราชการแทน

อธิบดีกรมสวัสดิการและคุ้มครองแรงงาน

รายชื่อบุคลากร (เพิ่มเติม)

แนบท้ายใบอนุญาตเป็นนิติบุคคลผู้ให้บริการตรวจวัดและวิเคราะห์สภาพการทำงานเกี่ยวกับระดับเสียง
ของบริษัท อีโค คอนซัลแทนท์ จำกัด

ใบอนุญาตเลขที่ [REDACTED]

๑. น.

ทั้งนี้ ตั้งแต่วันที่ ๑๙ ตุลาคม พ.ศ. ๒๕๖๖ ถึงวันที่ ๒๒ มีนาคม พ.ศ. ๒๕๖๘

ให้ไว้ ณ วันที่ ๑๙ ตุลาคม พ.ศ. ๒๕๖๖



รองอธิบดี ปฏิบัติราชการแทน

อธิบดีกรมสวัสดิการและคุ้มครองแรงงาน

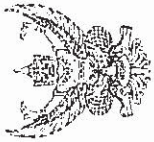

ที่ รง ๐๕๐๔/๑๒๕๐

กรมสวัสดิการและคุ้มครองแรงงาน
ถนนไตรมิตร ดินแดง กรุงเทพฯ ๑๐๕๐๐

๒๙ กุมภาพันธ์ ๒๕๖๗

เรื่อง การอนุมัติเพิ่มเติมบุคลากรและเครื่องมือตรวจวัดและวิเคราะห์ผลการปฏิบัติงานเกี่ยวกับระดับความร้อน
แสงสว่าง และเสียง

เรียน กรรมการผู้จัดการบริษัท อีโค คอนซัลแทนท์ จำกัด

อ้างถึง หนังสือบริษัท อีโค คอนซัลแทนท์ จำกัด ลงวันที่ ๒๒ ธันวาคม ๒๕๖๖

สิ่งที่ส่งมาด้วย ๑. รายชื่อบุคลากร (เพิ่มเติม) แบบท้ายใบอนุญาตเป็นนิติบุคคลผู้ให้บริการตรวจวัดและวิเคราะห์

สภาพการทำงานเกี่ยวกับระดับความร้อน ลงวันที่ ๒๙ กุมภาพันธ์ พ.ศ. ๒๕๖๗ จำนวน ๑ ฉบับ

๒. รายชื่อบุคลากร (เพิ่มเติม) แบบท้ายใบอนุญาตเป็นนิติบุคคลผู้ให้บริการตรวจวัดและวิเคราะห์

สภาพการทำงานเกี่ยวกับระดับแสงสว่าง ลงวันที่ ๒๙ กุมภาพันธ์ พ.ศ. ๒๕๖๗ จำนวน ๑ ฉบับ

๓. รายชื่อบุคลากร (เพิ่มเติม) แบบท้ายใบอนุญาตเป็นนิติบุคคลผู้ให้บริการตรวจวัดและวิเคราะห์

สภาพการทำงานเกี่ยวกับระดับเสียง และรายการเครื่องมือตรวจวัด (เพิ่มเติม) ลงวันที่

๒๙ กุมภาพันธ์ พ.ศ. ๒๕๖๗ จำนวน ๑ ฉบับ

ตามหนังสือที่อ้างถึง บริษัท อีโค คอนซัลแทนท์ จำกัด ได้ขออนุมัติเพิ่มเติมบุคลากรผู้ดำเนินการ

ตรวจวัดและวิเคราะห์สภาพการทำงานเกี่ยวกับระดับความร้อน แสงสว่าง และเสียง จำนวน ๑ ราย และเครื่องมือตรวจวัด

จำนวน ๑ เครื่อง สำหรับการใช้งานผู้ให้บริการตรวจวัดและวิเคราะห์ผลการปฏิบัติงานเกี่ยวกับระดับความร้อน แสงสว่าง

และเสียง ตามกฎกระทรวงการขึ้นทะเบียนและการอนุญาตให้บริการเพื่อส่งเสริมความปลอดภัย อาชีวอนามัย

และสภาพแวดล้อมในการทำงาน พ.ศ. ๒๕๖๔ เพื่อให้กรมสวัสดิการและคุ้มครองแรงงานพิจารณา ความละเอียดแจ้งแล้ว นั้น

กรมสวัสดิการและคุ้มครองแรงงาน ได้พิจารณาเห็นว่าบุคลากรและเครื่องมือตรวจวัดและวิเคราะห์

ผลการปฏิบัติงานเกี่ยวกับระดับความร้อน แสงสว่าง และเสียง ที่ขออนุมัติเพิ่มเติม มีคุณสมบัติตามกฎกระทรวงกำหนด

มาตรฐานในการบริหาร จัดการ และดำเนินการด้านความปลอดภัย อาชีวอนามัย และสภาพแวดล้อมในการทำงาน

เกี่ยวกับความร้อน แสงสว่าง และเสียง พ.ศ. ๒๕๕๙ ประกอบกับประกาศกรมสวัสดิการและคุ้มครองแรงงาน

เรื่อง หลักเกณฑ์ วิธีการตรวจวัด และการวิเคราะห์สภาพการทำงานเกี่ยวกับระดับความร้อน แสงสว่าง หรือเสียง

รวมทั้งระยะเวลาและประเภทกิจการที่ต้องดำเนินการ ลงวันที่ ๘ กุมภาพันธ์ พ.ศ. ๒๕๖๑ และที่แก้ไขเพิ่มเติม จึงอนุมัติให้

บริษัท อีโค คอนซัลแทนท์ จำกัด เพิ่มเติมบุคลากรผู้ดำเนินการตรวจวัดและวิเคราะห์ผลการปฏิบัติงานเกี่ยวกับระดับ

ความร้อน แสงสว่าง และเสียง และเครื่องมือตรวจวัดดังกล่าว รายละเอียดปรากฏตามสิ่งที่ส่งมาด้วย ทั้งนี้ ขอให้ปฏิบัติ

ตามกฎกระทรวงการขึ้นทะเบียนและการอนุญาตให้บริการเพื่อส่งเสริมความปลอดภัย อาชีวอนามัย อย่างเคร่งครัด

จึงเรียนมาเพื่อทราบ

ขอแสดงความนับถือ



รองอธิบดี ปฏิบัติราชการแทน
อธิบดีกรมสวัสดิการและคุ้มครองแรงงาน

กองความปลอดภัยแรงงาน

โทรศัพท์ ๐ ๒๕๔๔ ๙๑๒๘ - ๓๙ ต่อ ๓๐๒

โทรสาร ๐ ๒๕๔๔ ๙๑๕๓

รายชื่อบุคลากร (เพิ่มเติม)

แบบท้ายใบอนุญาตเป็นนิติบุคคลผู้ให้บริการตรวจวัดและวิเคราะห์ผลการปฏิบัติงานเกี่ยวกับระดับความร้อน

ของบริษัท อีโค คอนซัลแทนท์ จำกัด

ใบอนุญาตเลขที่ ๐๕๐๑-๐๓-๒๕๖๕-๐๐๒๕

๑. นางสาวสุปราณี บุญมี

ทั้งนี้ ตั้งแต่วันที่ ๒๙ กุมภาพันธ์ พ.ศ. ๒๕๖๗ ถึงวันที่ ๒๒ มีนาคม พ.ศ. ๒๕๖๘

ให้ไว้ ณ วันที่ ๒๙ กุมภาพันธ์ พ.ศ. ๒๕๖๗



รองอธิบดี ปฏิบัติราชการแทน

อธิบดีกรมสวัสดิการและคุ้มครองแรงงาน

รายชื่อบุคลากร (เพิ่มเติม)

แนบท้ายใบอนุญาตเป็นนิติบุคคลผู้ให้บริการตรวจวัดและวิเคราะห์ผลการปฏิบัติงานกับระดับแสงสว่าง
ของบริษัท อีโค คอนซัลแทนท์ จำกัด
ใบอนุญาตเลขที่ ๐๔๐๒-๐๓-๒๕๖๕-๐๐๒๔

๑. นางสาว

ทั้งนี้ ตั้งแต่วันที่ ๒๙ กุมภาพันธ์ พ.ศ. ๒๕๖๗ ถึงวันที่ ๒๒ มีนาคม พ.ศ. ๒๕๖๘

ให้ไว้ ณ วันที่ ๒๙ กุมภาพันธ์ พ.ศ. ๒๕๖๗

รองอธิบดี ปฏิบัติราชการแทน

อธิบดีกรมสวัสดิการและคุ้มครองแรงงาน

รายชื่อบุคลากร (เพิ่มเติม)

แนบท้ายใบอนุญาตเป็นนิติบุคคลผู้ให้บริการตรวจวัดและวิเคราะห์ผลการปฏิบัติงานเกี่ยวกับระดับเสียง
ของบริษัท อีโค คอนซัลแทนท์ จำกัด
ใบอนุญาตเลขที่

๑. นางสาว

ทั้งนี้ ตั้งแต่วันที่ ๒๙ กุมภาพันธ์ พ.ศ. ๒๕๖๗ ถึงวันที่ ๒๒ มีนาคม พ.ศ. ๒๕๖๘

ให้ไว้ ณ วันที่ ๒๙ กุมภาพันธ์ พ.ศ. ๒๕๖๗

อธิบดีกรมสวัสดิการและคุ้มครองแรงงาน

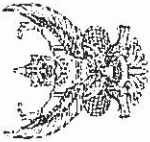

ที่ รง ๐๕๐๙/ ๒๓๙๙

กรมสวัสดิการและคุ้มครองแรงงาน
ถนนมิตรภาพ ดินแดง กรุงเทพฯ ๑๐๑๐๐

๒๖ มีนาคม ๒๕๖๗

เรื่อง การอนุมัติเพิ่มเติมเครื่องมือตรวจวัดและวิเคราะห์สภาวะการทำงานเกี่ยวกับระดับเสียง
เรียน กรรมการผู้จัดการบริษัท อีโค่ คอมพิวเตอร์ จำกัด
อ้างถึง หนังสือบริษัท อีโค่ คอมพิวเตอร์ จำกัด ลงวันที่ ๑๘ มกราคม ๒๕๖๗
สิ่งที่ส่งมาด้วย รายการเครื่องมือตรวจวัดและวิเคราะห์สภาวะการทำงานเกี่ยวกับระดับเสียง (เพิ่มเติม) ลงวันที่
๒๑ มีนาคม พ.ศ. ๒๕๖๗ จำนวน ๑ ฉบับ

ตามหนังสือที่ย่างถึง บริษัท อีโค่ คอมพิวเตอร์ จำกัด ได้ขออนุมัติเพิ่มเติมเครื่องมือตรวจวัด
และวิเคราะห์สภาวะการทำงานเกี่ยวกับระดับเสียง รวมจำนวน ๑๐ เครื่อง สำหรับการเป็นผู้ให้บริการตรวจวัด
และวิเคราะห์สภาวะการทำงานเกี่ยวกับระดับเสียง ตามกฎกระทรวงการขึ้นทะเบียนและกฤษฎีกาให้บริการ
เพื่อส่งเสริมความปลอดภัย อาชีวอนามัย และสภาพแวดล้อมในการทำงาน พ.ศ. ๒๕๖๔ เพื่อให้กรมสวัสดิการ
และคุ้มครองแรงงานพิจารณา ความละเอียดแล้ว นั้น

กรมสวัสดิการและคุ้มครองแรงงาน ได้พิจารณาเห็นว่าเครื่องมือตรวจวัดและวิเคราะห์สภาวะ
การทำงานเกี่ยวกับระดับเสียง ที่ขออนุมัติเพิ่มเติม มีคุณสมบัติเหมาะสมตามมาตรฐานในการบริหาร
จัดการ และดำเนินการด้านความปลอดภัย อาชีวอนามัย และสภาพแวดล้อมในการทำงานเกี่ยวกับความร้อน แสงสว่าง
และเสียง พ.ศ. ๒๕๕๙ ประกอบกับประกาศกรมสวัสดิการและคุ้มครองแรงงาน เรื่อง หลักเกณฑ์ วิธีการตรวจวัด
และการวิเคราะห์สภาวะการทำงานเกี่ยวกับระดับความร้อน แสงสว่าง หรือเสียง รวมทั้งระยะเวลาและประเภท
กิจการที่ต้องดำเนินการ ลงวันที่ ๘ กุมภาพันธ์ พ.ศ. ๒๕๖๑ และที่แก้ไขเพิ่มเติม จึงอนุมัติให้ บริษัท อีโค่
คอมพิวเตอร์ จำกัด เพิ่มเติมเครื่องมือตรวจวัดและวิเคราะห์สภาวะการทำงานเกี่ยวกับระดับเสียงดังกล่าว
รายละเอียดปรากฏตามสิ่งที่ส่งมาด้วย ทั้งนี้ ขอให้ปฏิบัติตามกฎกระทรวงการขึ้นทะเบียนและการอนุญาตให้บริการ
เพื่อส่งเสริมความปลอดภัยฯ อย่างเคร่งครัด

จึงเรียนมาเพื่อทราบ

ขอแสดงความนับถือ

()
ผู้ตรวจราชการกรม านุพชราภรณ์
อธิบดีกรมสวัสดิการและคุ้มครองแรงงาน

กองความปลอดภัยแรงงาน
โทรศัพท์ ๐ ๒๕๕๕ ๙๑๒๕ - ๙๙ ต่อ ๙๐๖
โทรสาร ๐ ๒๕๕๕ ๙๑๒๓

รายการเครื่องมือตรวจวัดและวิเคราะห์สภาวะการทำงานเกี่ยวกับระดับเสียง (เพิ่มเติม)

ของ บริษัท อีโค่ คอมพิวเตอร์ จำกัด
ใบอนุญาตเลขที่ ๐๔๐๓-๐๓-๒๕๖๕-๐๑๒๔

ลำดับที่	รายการเครื่องมือ	รายละเอียด	จำนวน (เครื่อง)
๑	เครื่องวัดเสียง และ เครื่องวัดเสียงกระทบหรือเสียง กระแทก	ยี่ห้อ SCARLET TECH	๑
		รุ่น ST-21D	
		Serial No. 820744	
		มาตรฐาน IEC 61672	

ทั้งนี้ ตั้งแต่วันที่ ๒๙ กุมภาพันธ์ พ.ศ. ๒๕๖๗ ถึงวันที่ ๒๒ มีนาคม พ.ศ. ๒๕๖๘

ให้ไว้ ณ วันที่ ๒๙ กุมภาพันธ์ พ.ศ. ๒๕๖๗

()
รองอธิบดี ปฏิบัติราชการแทน
อธิบดีกรมสวัสดิการและคุ้มครองแรงงาน



ที่ รง ๐๕๐๘/๒๒๒

กรมสวัสดิการและคุ้มครองแรงงาน
ถนนมิตรไมตรี ดินแดง กรุงเทพฯ ๑๐๕๐๐

๑๖ มิถุนายน ๒๕๖๗

เรื่อง การอนุมัติเพิ่มเติมเครื่องมือตรวจวัดและวิเคราะห์ผลการปฏิบัติงานเกี่ยวกับระดับเสียง

เรียน กรรมการผู้จัดการบริษัท อีโค คอนซัลแทนท์ จำกัด

อ้างถึง หนังสือบริษัท อีโค คอนซัลแทนท์ จำกัด ลงวันที่ ๒๖ มีนาคม ๒๕๖๗

สิ่งที่ส่งมาด้วย รายการเครื่องมือตรวจวัดและวิเคราะห์ผลการปฏิบัติงานเกี่ยวกับระดับเสียง (เพิ่มเติม) ลงวันที่ ๑๐ มิถุนายน พ.ศ. ๒๕๖๗ จำนวน ๑ ฉบับ

ตามที่หนังสือที่อ้างถึง บริษัท อีโค คอนซัลแทนท์ จำกัด ได้ขออนุมัติเพิ่มเติมเครื่องมือตรวจวัดและวิเคราะห์ผลการปฏิบัติงานเกี่ยวกับระดับเสียง รวมจำนวน ๒ เครื่อง สำหรับการเป็นให้บริการตรวจวัดและวิเคราะห์ผลการปฏิบัติงานเกี่ยวกับระดับเสียง ตามกฎกระทรวงการขึ้นทะเบียนและการอนุญาตให้บริการเพื่อส่งเสริมความปลอดภัย อาชีวอนามัย และสภาพแวดล้อมในการทำงาน พ.ศ. ๒๕๖๔ เพื่อให้กรมสวัสดิการและคุ้มครองแรงงานพิจารณา ความละเอียดแจ้งแล้ว นั้น

กรมสวัสดิการและคุ้มครองแรงงาน ได้พิจารณาแล้วเห็นว่าเครื่องมือตรวจวัดและวิเคราะห์ผลการปฏิบัติงานเกี่ยวกับระดับเสียง ที่ขออนุมัติเพิ่มเติม มีคุณสมบัติตามกฎกระทรวงกำหนดมาตรฐานในการบริหาร จัดการ และดำเนินการด้านความปลอดภัย อาชีวอนามัย และสภาพแวดล้อมในการทำงานเกี่ยวกับความร้อน แสงสว่าง และเสียง พ.ศ. ๒๕๕๔ ประกอบกับประกาศกรมสวัสดิการและคุ้มครองแรงงาน เรื่อง หลักเกณฑ์ วิธีการตรวจวัด และการวิเคราะห์ผลการปฏิบัติงานเกี่ยวกับระดับความร้อน แสงสว่าง หรือเสียง รวมทั้งระยะเวลาและประเภท กิจการที่ต้องดำเนินการ ลงวันที่ ๘ กุมภาพันธ์ พ.ศ. ๒๕๖๑ และที่แก้ไขเพิ่มเติม จึงอนุมัติให้ บริษัท อีโค คอนซัลแทนท์ จำกัด เพิ่มเครื่องมือตรวจวัดและวิเคราะห์ผลการปฏิบัติงานเกี่ยวกับระดับเสียงดังกล่าว รายละเอียดปรากฏตามสิ่งที่ส่งมาด้วย ทั้งนี้ ขอให้ปฏิบัติตามกฎกระทรวงการขึ้นทะเบียนและการอนุญาตให้บริการ เพื่อส่งเสริมความปลอดภัย อาชีวอนามัยฯ อย่างเคร่งครัด

จึงเรียนมาเพื่อทราบ

ขอแสดงความนับถือ



รองอธิบดี ปฏิบัติราชการแทน

อธิบดีกรมสวัสดิการและคุ้มครองแรงงาน

กองความปลอดภัยแรงงาน

โทรศัพท์ ๐ ๒๕๕๕ ๙๑๒๘ - ๙๙ ต่อ ๗๒๖

โทรสาร ๐ ๒๕๕๕ ๙๑๙๓

รายการเครื่องมือตรวจวัดและวิเคราะห์ผลการปฏิบัติงานเกี่ยวกับระดับเสียง (เพิ่มเติม)

ของบริษัท อีโค คอนซัลแทนท์ จำกัด

ใบอนุญาตเลขที่ ๐๕๐๓-๐๓-๒๕๖๕-๐๐๒๔

ลำดับที่	รายการเครื่องมือ	รายละเอียด	จำนวน (เครื่อง)
๑	เครื่องวัดเสียง และ เครื่องวัดเสียงกระทบหรือเสียง กระแทก	ยี่ห้อ	๑๐
		SCARLET TECH	
		รุ่น ST-21D	
		Serial No.	
		821021	
		821022	
		821023	
		821024	
		821025	
		821026	
821027			
821028			
821029			
821030			
		มาตรฐาน	IEC 61672

ทั้งนี้ ตั้งแต่วันที่ ๒๑ มีนาคม พ.ศ. ๒๕๖๗ ถึงวันที่ ๒๒ มีนาคม พ.ศ. ๒๕๖๘

ให้ไว้ ณ วันที่ ๒๑ มีนาคม พ.ศ. ๒๕๖๗



ผู้ตรวจราชการกรม ปฏิบัติราชการแทน

อธิบดีกรมสวัสดิการและคุ้มครองแรงงาน

รายการเครื่องมือตรวจวัดและวิเคราะห์สถานะการทำงานเกี่ยวกับระดับเสียง (เพิ่มเติม)
 ของบริษัท อีเค คอนซัลแทนท์ จำกัด
 ใบอนุญาตเลขที่ ๐๔๐๓-๐๓-๒๕๖๕-๐๐๒๔

ลำดับที่	รายการเครื่องมือ	รายละเอียด	จำนวน (เครื่อง)
๑	เครื่องวัดเสียง และ เครื่องวัดเสียงกระทบหรือเสียงกระแทก	ยี่ห้อ SCARLET TECH	๑
		รุ่น ST-11D	
		Serial No. 821480	
๒	อุปกรณ์ตรวจสอบความถูกต้อง	มาตรฐาน IEC 61672	๑
		ยี่ห้อ SCARLET TECH	
		รุ่น ST-120	
		Serial No. ST120C1229E	
		มาตรฐาน IEC 60942	

ทั้งนี้ ตั้งแต่วันที่ ๑๐ มิถุนายน พ.ศ. ๒๕๖๗ ถึงวันที่ ๒๒ มีนาคม พ.ศ. ๒๕๖๘
 ให้ไว้ ณ วันที่ ๑๐ มิถุนายน พ.ศ. ๒๕๖๗

รองอธิบดี ปฏิบัติราชการแทน
 อธิบดีกรมสวัสดิการและคุ้มครองแรงงาน

บริษัท อีเค คอนซัลแทนท์ จำกัด
 32/3-4 หมู่ที่ 4 ตำบลห้วยเกตุ อำเภอสามโคก
 จังหวัดปทุมธานี 12160



ECO CONSULTANT CO., LTD

หนังสือมอบอำนาจ

วันที่ 1 พฤศจิกายน 2567

โดยหนังสือฉบับนี้ข้าพเจ้า บริษัท อีเค คอนซัลแทนท์ จำกัด โดยนายสมพร จันทะพรหม ตำแหน่งผู้อำนวยการ
 เลขที่ 32/3-4 หมู่ที่ 4 ตำบลห้วยเกตุ อำเภอสามโคก จังหวัดปทุมธานี 12160 โทรศัพท์ 02-001-3845

ขอมอบอำนาจให้ นางสาวสิริบุญ ไชยชม ซึ่งเป็นผู้ถือบัตรประชาชนเลขที่ 1-1007-01097-54-7 ออกให้
 ณ อำเภอเมืองร้อยเอ็ด เมื่อวันที่ 8 ธันวาคม 2563 อยู่บ้านเลขที่ 13 หมู่ที่ 11 ตำบลหนองแวง อำเภอเมืองร้อยเอ็ด
 จังหวัดร้อยเอ็ด 45000 เป็นผู้ถืออำนาจดำเนินการแทนข้าพเจ้าในการลงนามรับรอง แบบรายงานผลการตรวจวัดและวิเคราะห์
 สถานะการทำงานเกี่ยวกับความถี่ ความถี่ และเสียงภายในสถานประกอบการตามประกาศกรมสวัสดิการและ
 คุ้มครองแรงงาน เรื่อง กำหนดแบบรายงานผลการตรวจวัดและวิเคราะห์สถานะการทำงานเกี่ยวกับความถี่ และเสียง และ
 เสียหายในสถานประกอบการตามข้อ 15 แห่งกฎกระทรวงกำหนดมาตรฐานในการบริหารราชการ และดำเนินการ
 ด้านความปลอดภัย อาชีวอนามัย และสภาพแวดล้อมในการทำงานเกี่ยวกับความถี่ และเสียง และเสียง พ.ศ. 2569

ข้าพเจ้าขอรับผิดชอบในการที่ผู้รับมอบอำนาจได้กระทำไปโดยหนังสือมอบอำนาจนี้เสมือนว่าข้าพเจ้าได้กระทำ
 ด้วยตนเองทั้งสิ้น

เพื่อเป็นหลักฐานข้าพเจ้าได้ลงลายมือชื่อไว้เป็นสำคัญต่อหน้าพยานแล้ว



ลงชื่อ _____ ผู้มอบอำนาจ
 ลงชื่อ _____ ผู้รับมอบอำนาจ
 ลงชื่อ _____ พยาน
 ลงชื่อ _____ พยาน





ที่ E10091220556607

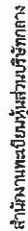

สำนักพิมพ์และปีพิมพ์ในส่วนบริษัทกลาง

หนังสือรับรอง

ยอมรับรองว่าบริษัทนี้ ได้จดทะเบียนเป็นนิติบุคคล ตามประมวลกฎหมายแพ่งและพาณิชย์

เมื่อวันที่ 18 มกราคม 2559 ทะเบียนนิติบุคคลเลขที่ 0135559001081

ปรากฏข้อความในรายการตรวจเอกสารทะเบียนมีดังนี้ ดังนี้

1. ชื่อบริษัท, บริษัท มีได้ คอยล์เทรท์ จำกัด
2. กรรมการของบริษัท 1 คน ตามรายชื่อต่อไปนี้
 1. นายสมการ-จิตรกรกิจกรร
3. จำนวนหรือกรรมการซึ่งเป็นผู้ถือหุ้นได้คือ กรรมการหนึ่งคนลงนามมีชื่อและประทับตราคำนำของบริษั

4. ทุนจดทะเบียน

5. สำนักงานแม่ใหญ่ ก็อยู่เลขที่ 32/3-4 หมู่ที่ 4 ตำบลก้านตะเกา อำเภอสว่างคอก จังหวัดอุบลราชธานี

ออกให้ ณ วันที่ 25 เดือน กรกฎาคม พ.ศ. 2567



คำขวัญ : หมอใจดีกับโรคฉับไบบ่ไข้มาพร้อมๆจากชายหนุ่มสาวที่เปี่ยมพลังชีวิตการณีนันท์ การส่งเสริมให้ถือเป็นส่วนมาของสาร



การสนับสนุนทางการเงิน การช่วยเหลือ

ကံစားပါရအောင်
အားပေးပါရအောင်



เมื่อใช้แอปพลิเคชันนี้เพื่อค้นหาข้อมูลเกี่ยวกับผลิตภัณฑ์และบริการของบริษัทของคุณ คุณจะต้องดำเนินการตามขั้นตอนต่อไปนี้:

Ref: F6710091220556607
วันที่ ณ วันที่ : 2024-07-25 10:42:47.0700

115



ई E10091220556607

สำนักงานทะเบียนรถขนส่งสาธารณะ

หนังสือรับรอง

ติดต่อควรทราบ ประกอบด้วย E10091220556607

1. นิตยสารไต้ฝุ่นฉบับกุมภาพันธ์ 2566
2. หนังสือรับรองเฉพาะข้อความที่ให้นักบินได้มาจะทะเบียนไว้เพื่อผลทางกฎหมายเท่านั้น ข้อเท็จจริงจะเป็นสิ่งที่ควรหาไว้พิจารณา



DDO
Department of Defense
Department of Defense

**Leading Business
Trends Digital**

Ref#710091220556607
08/11/2024 : 2024-07-25 T09:42:47+0700

215

